ISSN 2544-7505

Nr 25/2022 (grudzień 2022)

WPRZEGLĄD WODYŃSKI

PISMO SAMORZĄDOWE GMINY WODYNIE

„PRZEGLĄD WODYŃSKI" JEST WSPÓŁFINANSOWANY ZE ŚRODKÓW GMINNEJ KOMISJI ROZWIĄZYWANIA PROBLEMÓW ALKOHOLOWYCH.

KOLEJNY DOBRY ROK ZA NAMI

Rządowy Fundusz Polski Ład Program Inwestycji Strategicznych ma na celu dofinansowanie projektów inwestycyjnych realizowanych przez województwa, gminy, powiaty, miasta lub ich związki w całej Polsce. Ruda Wolińska, Młynki, Wola Wodyńska, Szostek i Ruda Szostkowska to miejscowości, które skorzystały na pozyskanej przez Gminę Wodynie dotacji z Programu.

O tym, jakie inwestycje udało się w tych miejscowościach zrealizować przeczytacie na str. 2.

NOWE OGRODZENIE CMENTARZA ŻYDOWSKIEGO W SEROCZYNIE

Cmentarz Żydowski w Seroczynie znajduje się przy ulicy Glinianej. Podczas II wojny światowej miejsce to zostało zdewastowane, a ostatni pochówek odbył się w 1943 roku. Obecnie znajduje się tam około 20 macew. Budowę nowego ogrodzenia cmentarza żydowskiego zrealizowała organizacja non-profit ESJF Towarzystwo Opieki nad Cmentarzami Żydowskimi w Europie we współpracy z Gminą Wyznaniową Żydowską w Warszawie. O szczegółach tej inicjatywy przeczytacie na…

str. 4

TYM ŻYJE WODYŃSKI SAMORZĄD…

Najpierw zadania związane z przeciwdziałaniem COVID-19, później te związane z zabezpieczeniem pomocy humanitarnej dla obywateli Ukrainy, a obecnie nowe zadania związane z łagodzeniem skutków szalejącej inflacji. Na „barkach" samorządów spoczywa coraz więcej zadań. Jak wodyński samorząd radzi sobie z kolejnymi obowiązkami i realizacją wszystkich zaplanowanych zamierzeń inwestycyjnych? Odpowiedzi uzyskacie w wywiadzie z wójtem Gminy Wodynie Wojciechem Klepackim.

Czytaj str. 7

WSPÓLNE KOLĘDOWANIE

Wspólne kolędowanie jest pięknym staropolskim zwyczajem, który przetrwał do dziś. To nasza piękna tradycja. Kolędy i pastorałki to nieodzowne elementy bożonarodzeniowych zwyczajów. Śpiewane wraz z rodziną czy wydobywające się z głośników, budują świąteczny nastrój. Niebawem w naszej Gminie odbędzie się świąteczny koncert kolęd z udziałem znanej artystki. Jakiej? Dowiecie się na…

str. 12

„W Boże Narodzenie wszystkie drogi prowadzą do domu."

Przed nami najbardziej rodzinne i ciepłe święta, czas który wszyscy pragniemy spędzić w gronie najbliższych, w atmosferze harmonii i spokoju.
Życzymy, aby Wigilia i czas Świąt Bożego Narodzenia przyniosły schronienie wśród rodziny i przyjaciół, dały możliwość zatrzymania się i zastanowienia nad ważnymi rzeczami wokół nas.

O rok mądrzejsi, z nowym bagażem doświadczeń mijającego roku, postarajmy się podsumować ten czas i docenić to co mamy najcenniejsze. A w ciągu tych kilku świątecznych dni nabierzmy sił na kolejne wyzwania, planujemy zmiany i miejmy nadzieję na lepsze, a przede wszystkim bezpieczniejsze jutro dla nas, naszych rodzin i sąsiadów. A przy tym niech towarzyszy nam dobre zdrowie!

Wszystkim Mieszkańcom Gminy Wodynie, przyjaciołom, sympatykom oraz osobom odwiedzającym naszą Gminę życzymy oby nowy 2023 rok spełnił pokładane w nim nadzieje i przyniósł sukcesy w realizacji osobistych planów i zamierzeń!

Przewodniczący Rady Gminy
Mirosław Michalczyk
wraz z Radnymi

Wójt Gminy Wodynie
Wojciech Klepacki
wraz z Pracownikami Urzędu

SŁOWEM WSTĘPU

Szanowni Państwo!

Trzymają Państwo w rękach świąteczne wydanie naszego pisma samorządowego pt. „Przegląd Wodyński", który wydawany jest w tej formule nieprzerwanie od 2017 roku. To jego jubileuszowe, 25. wydanie. Znajdziecie w nim artykuły dotyczące aktualnie podejmowanych zadań przez nasz samorząd, informacje o „życiu" naszych jednostek organizacyjnych, organizacji pozarządowych, a także wspomnienia tegorocznych wydarzeń kulturalnych i rocznicowych.

Wspominając o rocznicach nie mogę nie wspomnieć o swoim jubileuszu... Cztery lata temu z Państwa woli zostałem wybrany po raz drugi Wójtem Gminy Wodynie. Dokładnie 1 grudnia 2022 roku minęła ósma rocznica pełnienia przeze mnie tej funkcji. Dokonując swoistego „rachunku sumienia" mogę z czystym sumieniem stwierdzić, że znaczna część z Państwa potrzeb i oczekiwań została zrealizowana. Jako przykład można tutaj podać znaczną poprawę stanu dróg gminnych, budowę oczyszczalni ścieków i kolejnych odcinków kanalizacji, remonty obiektów oświatowych, kulturalnych i OSP. Na terenie Gminy wybudowany został nowoczesny kompleks boisk sportowych, a jednostki OSP wzbogaciły się o nowe samochody pożarnicze i nowoczesny sprzęt. Tak wiele zadań i inwestycji nie udałoby się zrealizować bez udziału środków zewnętrznych, zarówno unijnych jak też krajowych, na pozyskiwanie których starałem się kłaść szczególny nacisk. Mam nadzieję, że dostrzegacie działania, które już przyczyniły się do poprawy warunków życia w naszej Gminie. Obecnie, mimo że rok 2022 dobiega końca, przygotowujemy się do kolejnych inwestycji, których tylko w roku 2023 będzie naprawdę sporo. Będą to m.in. inwestycje obejmujące modernizację Stacji Uzdatniania Wody w Seroczynie, budowę kanalizacji sanitarnej w Rudniku Dużym, modernizację oczyszczalni ścieków w Jedlinie, modernizację hydroforni w Oleśnicy, czy inwestycje w infrastrukturę drogową na terenie miejscowości Wodynie i Oleśnica.

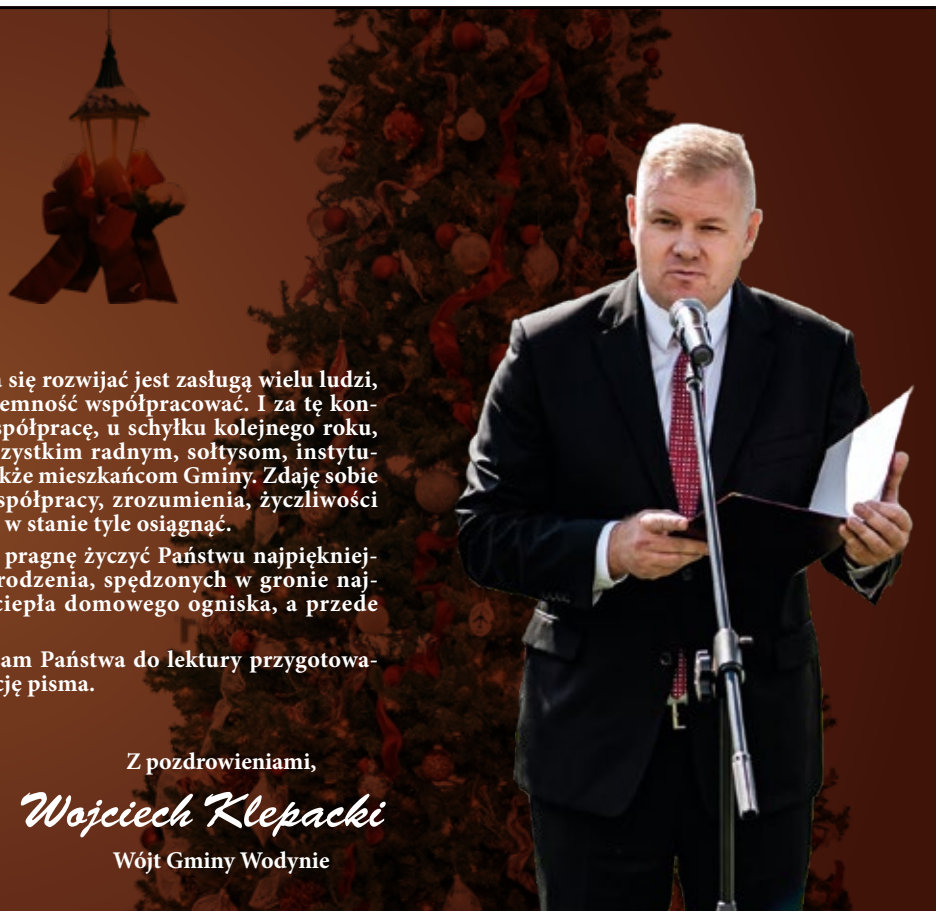

To, aby gmina mogła się rozwijać jest zasługą wielu ludzi, z którymi miałem przyjemność współpracować. I za tę konstruktywną i owocną współpracę, u schyłku kolejnego roku, pragnę podziękować wszystkim radnym, sołtysom, instytucjom, organizacjom, a także mieszkańcom Gminy. Zdaję sobie sprawę, że bez takiej współpracy, zrozumienia, życzliwości i wsparcia nie bylibyśmy w stanie tyle osiągnąć.

Korzystając z okazji pragnę życzyć Państwu najpiękniejszych Świąt Bożego Narodzenia, spędzonych w gronie najbliższych, w poczuciu ciepła domowego ogniska, a przede wszystkim zdrowia!

Tymczasem, zapraszam Państwa do lektury przygotowanego przez naszą Redakcję pisma.

Z pozdrowieniami,

Wojciech Klepacki

Wójt Gminy Wodynie

RUDA WOLIŃSKA, MŁYNKI, WOLA WODYŃSKA, SZOSTEK I RUDA SZOSTKOWSKA ZE WSPARCIEM Z PROGRAMU INWESTYCJI STRATEGICZNYCH RZĄDOWEGO FUNDUSZU POLSKI ŁAD

Rządowy Fundusz Polski Ład Program Inwestycji Strategicznych ma na celu dofinansowanie projektów inwestycyjnych realizowanych przez województwa, gminy, powiaty, miasta lub ich związki w całej Polsce. W pierwszym naborze wniosków w Programie, który trwał od 2 lipca do 15 sierpnia 2021 roku Gmina Wodynie, ubiegała się o dofinansowanie na realizację inwestycji w infrastrukturę sportową oraz modernizację dróg gminnych. Pozyskane, w związku ze złożonym wnioskiem pn. „Poprawa infrastruktury sportowej dla mieszkańców Gminy Wodynie" środki stanowiły kwotę 6.503.354,59 zł (!).

Jedną z najważniejszych inwestycji tego Programu oraz sztandarową inwestycją Gminy Wodynie w roku 2022, była budowa Kompleksu boisk sportowych w Rudzie Wolińskiej. Obiekt zlokalizowany jest nieopodal Szkoły Podstawowej w Rudzie Wolińskiej oraz w bezpośrednim sąsiedztwie drogi wojewódzkiej 803. W skład inwestycji wchodziła budowa boiska do gry w piłkę nożną, boiska wielofunkcyjnego z polami do gry w koszykówkę i siatkówkę, oraz budynku zaplecza sanitarno-szatniowego, o łącznej wartości 1.906.500,00 zł. Wokół kompleksu został zagospodarowany teren. Oficjalne otwarcie

obiektu wraz z jego poświęceniem odbyło się 4 września podczas Dożynek Parafialnych w Rudzie Wolińskiej. Uroczystość miała oryginalny przebieg, gdyż zamiast tradycyjnego przecięcia wstęgi były strzały na bramkę, której strzegł piłkarski junior Bartosz Adamiak. Kolejne strzały oddawali: Poseł do Europarlamentu Adam Bielan, Kierownik Delegatury MUW w Siedlcach Anna Kaszuba, Dyrektor Delegatury MKO w Siedlcach Adam Skup, Starosta Siedlecki Karol Tchórzewski, Wójt Gminy Zbuczyn Hubert Pasiak, dyrektor Szkoły Podstawowej w Rudzie Wolińskiej Wiesława Rolewicz, ks. Roman Siłuch, Sołtys Janina Pietrasik, juniorka Julia Śledź oraz gospodarze - Wójt Wojciech Klepacki i Przewodniczący Mirosław Michalczyk. Obiekt od kilu miesięcy jest już użytkowany.

Z końcem lipca zakończono prace związane z kolejną inwestycją dofinansowaną w ramach „Polskiego Ładu" - modernizacją drogi gminnej Ruda Wolińska – Młynki – Wola Wodyńska. Inwestycja obejmowała wykonanie nowej nawierzchni wraz z wymianą konstrukcji drogi, wykonaniem poboczy oraz przebudową przepustów. Wprowadzona została nowa stała organizacja ruchu. Prace były prowadzone na długości ponad trzech kilometrów, od drogi wojewódzkiej 803, aż do skrzyżowania w Woli Wodyńskiej. Koszt prac wyniósł 2.533.786,36 zł.

Tegoroczne inwestycje drogowe objęły także modernizację drogi gminnej, łączącej Szostek z Oleśnicą. Droga została przebudowana na długości 1,735 km, od skrzyżowania z drogą gminną prowadzącą do Czajkowa, aż do PSZOK w Oleśnicy. Roboty zakończono w lipcu tego roku. Całkowity koszt zadania wyniósł 1.339.612,74 zł.

Nowa droga wraz z miejscami parkingowymi i oświetleniem pojawiła się również nieopodal Cmentarza parafialnego w Rudzie Wolińskiej, który jest ostatnim z trzech cmentarzy komunalnych na terenie Gminy, za obiektami w Seroczynie i Wodyniach, wokół którego teren został uporządkowany i oświetlony. Koszt kwalifikowany tego zadania opiewał na kwotę 439.477,16 zł.

Dla poprawy bezpieczeństwa na drogach ważna jest nie tylko realizacja dużych inwestycji drogowych, ale także mniejszych zadań, które zdecydowanie poprawiają bezpieczeństwo jazdy i warunki życia mieszkańców. Do takich odcinków zdecydowanie należy droga gminna położona w obrębie miejscowości Ruda Szostkowska i Szostek, gdzie ponad sześćsetmetrowy tłuczniowy odcinek drogi zastąpiono asfaltem. Droga stanowi dojazd do terenów mieszkaniowych i pól uprawnych. Koszt prac wyniósł 437.004,55 zł.

Ostatnią, a zarazem najmniejszą inwestycją była przebudowa części drogi gminnej nr 361210W w miejscowości Wola Wodyńska, stanowiąca odcinek od drogi powiatowej do mostu na rzece Witka. Koszt tej modernizacji wyniósł 189.255,61 zł.

Łączny koszt wymienionych zadań inwestycyjnych wyniósł 6.845.636,42 z tego pozyskane dofinansowanie stanowiło kwotę 6.503.354,59 (aż 95% wartości inwestycji). Pozostałe środki w kwocie 342.281,83 zł to pięcioprocentowy wkład własny.

Realizacja wymienionych inwestycji przebiegła zgodnie z planem, a wodyński Samorząd przygotowuje się już do kolejnego „rozdania", o którym poinformujemy w kolejnym 26. wydaniu naszej gazety.

Ruda Wolińska - Wola Wodyńska

Ruda Wolińska: nowa droga z miejscami parkingowymi i oświetleniem

Droga gminna w Młynkach

Droga gminna położona w obrębie miejscowości Ruda Szostkowska i Szostek

DRUGI ETAP PRAC W WODYŃSKIEJ SZKOLE ROZPOCZĘTY

Od przeszło miesiąca w Zespole Szkół w Wodyniach trwają prace związane z wykonaniem nowej elewacji budynku szkoły. Na placu szkolnym dużo się dzieje, a postęp robót jest już zauważalny gołym okiem nie tylko dla osób odwiedzających szkołę, ale także tych przejeżdżających przez miejscowość Wodynie. Zakres prac obejmuje wykonanie robót budowlanych dociepleniowych budynku szkoły oraz budynku gospodarczego na terenie szkoły. Ma być nie tylko ładniej, ale przede wszystkim cieplej, a co za tym idzie także oszczędniej.

Wykonawcą inwestycji jest firma F.P.H. RAMAR GAJOWY RAFAŁ z siedzibą w Łukowie, który wyłoniony został w drodze przetargu.

- Inwestycja jest częścią większego zadania pn. „Poprawa efektywności energetycznej Zespołu Szkół w Wodyniach", które nasz Samorząd rozpoczął jeszcze w 2021 roku. Pierwszy etap prac obejmował instalację paneli fotowoltaicznych na dachu szkoły, montaż centrali wentylacyjnej z odzyskiem ciepła na hali sportowej, wymianę centralnego ogrzewania oraz wymianę oświetlenia wewnętrznego. Ze względu na ograniczoną dostępność materiałów budowlanych w tamtym czasie, na co wpływ miała pandemia COVID-19, prace termomodernizacyjne musiały zostać odłożone w czasie. Obecnie, dzięki zawartej umowie z wykonawcą, prace mogą być kontynuowane. Każdy kolejny etap tych prac będzie zauważalny dla nas wszystkich, a budynek po kompleksowej termomodernizacji otrzyma nie tylko lepsze parametry cieplne, ale także nowoczesny wygląd. – informuje wójt gminy Wodynie Wojciech Klepacki.

Inwestycja ma zostać zrealizowana do 28 kwietnia przyszłego roku. Koszt tego etapu prac wyniesie 1.145.000,00 zł, co oznacza że nakłady poczynione na szkołę wyniosą łącznie ok. 3 mln. zł (!).

Mamy nadzieję, że w kolejnym numerze naszego pisma samorządowego będziemy mogli zaprezentować Państwu efekt zrealizowanej inwestycji w wodyńskiej szkole.

DWIE DROGI W ŻEBRACZCE ZE WSPARCIEM SAMORZĄDU WOJEWÓDZTWA MAZOWIECKIEGO

Bardzo ważnym aspektem rozwoju samorządu gminnego i inwestycjami, które są najbardziej zauważane przez mieszkańców są modernizacje istniejących dróg. Każdego roku Gmina stara się przeznaczyć jak najwięcej środków finansowych na ten właśnie cel. Z pewnością nie byłoby to możliwe bez ubiegania się o dofinansowania zewnętrzne. To dzięki nim udaje się tak dużo w tym zakresie inwestować. Z pewnością jest jeszcze dużo do zrobienia, miejmy jednak świadomość, że rozwój Gminy to proces ciągłych zmian, na który wpływ ma wiele czynników, a wszystkich inwestycji nie da się zrealizować jednocześnie.

W miarę możliwości gmina ubiega się o dofinansowania zewnętrzne z różnych źródeł, jednym z nich są środki Samorządu Województwa Mazowieckiego. W bieżącym roku Województwo Mazowieckie, na wniosek Gminy Wodynie dofinansowało przebudowę dwóch dróg gminnych w miejscowości Żebraczka, o łącznej długości 680 m. Obydwie drogi stanowią dojazd do gospodarstw rolnych oraz pól i łąk rolników. Przed modernizacją drogi miały nawierzchnię żwirową, obecnie są to już solidne „betonówki".

Wartość modernizacji wyniosła 202 790,00 zł, dofinansowanie do inwestycji stanowiło kwotę 101 395,00 zł (!). Na to zadanie mieszkańcy sołectwa Żebraczka przeznaczyli także swój tegoroczny fundusz sołecki w kwocie 20 093,52 zł. Różnica została pokryta z gminnego budżetu.

NOWA DROGA. WSPÓLNE ZADANIE SOŁECTW WOLA WODYŃSKA I SOĆKI

W obrębie miejscowości Wola Wodyńska, wykonana została nowa betonowa droga o długości 288 m., o modernizację której zabiegali mieszkańcy Woli Wodyńskiej i Soćk, podczas zebrań wiejskich w ich miejscowościach. Droga łączy się z drogą asfaltową relacji Wola Wodyńska – Soćki, i stanowi dojazd do gospodarstw domowych oraz pól uprawnych.

Gmina Wodynie na tę inwestycję przeznaczyła kwotę 63 900,00 zł. Ponad 70% tej kwoty stanowił fundusz sołecki.

Wspólna inicjatywa Woli Wodyńskiej i Soćk może być przykładem dla innych sołectw, gdyż razem można zrealizować znacznie większe zadania inwestycyjne, na których może skorzystać większa liczba mieszkańców.

SEROCZYŃSKI FUNDUSZ SOŁECKI W PRAKTYCE

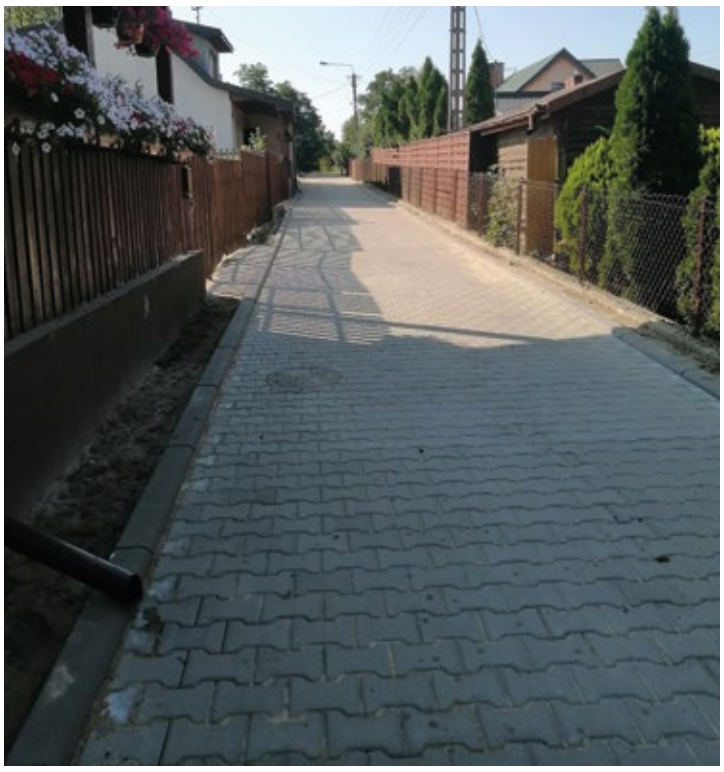

Wysokość środków funduszu sołeckiego zależy od dochodów własnych gminy oraz liczby mieszkańców w danym sołectwie i wyliczana jest na podstawie wzoru zawartego w ustawie o funduszu sołeckim. Każde sołectwo, które chce skorzystać ze środków funduszu sołeckiego wyodrębnionego w budżecie gminy, powinno uchwalić wniosek i złożyć go do Wójta Gminy do końca września na rok kolejny.

Wysokość funduszu sołeckiego dla największego sołectwa w gminie Wodynie ustalona została na 2022 rok w kwocie 43 586,69 zł. Podczas zebrania wiejskiego mieszkańcy Seroczyna postanowili przeznaczyć te środki na utwardzenie kostką brukową drogi gminnej o długości siedemdziesięciu sześciu metrów, stanowiącej dojazd do zabudowy mieszkaniowej wielorodzinnej. Zakres inwestycji obejmował odcinek od poczty do bloku „na górce".

Całkowita wartość prac wyniosła 71.340,00 zł. Całość inwestycji została sfinansowana z budżetu Gminy Wodynie, przy udziale środków funduszu sołeckiego w kwocie 43.586,69 zł. Wykonawcą inwestycji była Firma Ogólno-Budowlana „MARTINEX" Marcin Soczewka z Zabiela.

Tegoroczne inwestycje gminne w miejscowości Seroczyn obejmowały również przebudowę czterech innych odcinków dróg: ul. Ogrodowej, ul. Kwiatowej, ul. Szkolnej oraz ul. Krótkiej. Wartość tych inwestycji wyniosła 639.866,30 zł. Szczegółowo pisaliśmy o nich w 24. wydaniu naszego pisma samorządowego, który jest dostępny na stronie internetowej Gminy Wodynie www.wodynie.eu w zakładce „Przegląd Wodyński".

Łączne nakłady finansowe na zadania drogowe w Seroczynie tylko w roku 2022 przekroczyły kwotę 700 tys. zł.

NOWE OGRODZENIE CMENTARZA ŻYDOWSKIEGO W SEROCZYNIE

Społeczność żydowska zamieszkiwała na naszych terenach od drugiej połowy szesnastego wieku. Na przełomie dziewiętnastego i dwudziestego wieku wielu Żydów wyemigrowało, ale pozostali wciąż stanowili liczną grupę. W latach przedwojennych w Seroczynie mieszkało blisko dwieście osób pochodzenia żydowskiego, a dzieci uczyły się w seroczyńskiej szkole. Tylko nielicznym udało się przeżyć dramat drugiej wojny światowej, a wielu zginęło w niemieckim obozie zagłady w Treblince.

Cmentarz Żydowski w Seroczynie znajduje się przy ulicy Glinianej. Dokładna data jego założenia nie jest znana. Seroczyński „Kirkut", bo tak pospolicie mówiono na cmentarze żydowskie, istnieje prawdopodobnie od początków dziewiętnastego wieku. Podczas drugiej wojny światowej cmentarz został zdewastowany, a ostatni pochówek odbył się osiemdziesiąt lat temu, dokładnie w 1943 roku. Obecnie znajduje się tam około dwudziestu macew.

Budowę nowego ogrodzenia cmentarza żydowskiego zrealizowała organizacja non-profit ESJF Towarzystwo Opieki nad Cmentarzami Żydowskimi w Europie we współpracy z Gminą Wyznaniową Żydowską w Warszawie. Projekt urzeczywistniony przez ESJF, której założycielem jest rabin Isaac Schapira, został sfinansowany przez Republikę Federalną Niemiec celem upamiętnienia społeczności żydowskiej wsi Seroczyn zgładzonej w Holokauście.

17 listopada, w Seroczynie, odbyła się uroczystość związana z zakończeniem budowy nowego ogrodzenia Cmentarza z udziałem Prezesa ESJF Philippa Carmela, Ambasadora Izraela Dr. Yacov Livnea, Naczelnego Rabina Polski Michaela Schudricha, Proboszcza Parafii Nawiedzenia NMP w Seroczynie Ks. Bogdana Potapczuka, Wójta Gminy Wodynie Wojciecha Klepackiego, radnych, społeczności szkolnej oraz mieszkańców.

Pierwsza część uroczystości miała miejsce w Zespole Szkół w Seroczynie, gdzie można było wysłuchać wykładu o społeczności żydowskiej, żyjącej na naszych terenach. Tuż po wykładzie uczestnicy wydarzenia udali się pod bramę cmentarza, gdzie odmówione zostały modlitwy za zmarłych z zachowaniem poszczególnych obrzędów religijnych.

Podczas uroczystości głos zabrał m.in. wójt Gminy Wodynie Wojciech Klepacki, który w imieniu naszego samorządu złożył podziękowania za przeprowadzone prace modernizacyjne ogrodzenia cmentarza i zapewnił, że jako społeczność w dalszym ciągu będziemy czynili starania, aby to miejsce traktowane było z należytą godnością. Do tej pory nasz samorząd przebudował ulicę Glinianą, przy której zlokalizowany jest cmentarz, oraz zagospodarował teren przy zbiorniku wodnym tzw. „Glinkach" – powiedział.

Zachęcamy do odwiedzin tego niezwykłego miejsca.

STRAŻACKA RYWALIZACJA

Zawody Sportowo – Pożarnicze cieszą się zawsze dużą popularnością. Przypomnijmy, że w tegorocznych, gminnych eliminacjach, które odbyły się 17 lipca na stadionie w Seroczynie wzięło udział jedenaście drużyn w kategorii „A", sześć drużyn młodzieżowych, jedna w kategorii „C" i dwie drużyny poza konkurencją! Wśród drużyn młodzieżowych zwyciężyła drużyna z Jednostki OSP w Seroczynie, a w kategoriach „A" i „C" najlepsi okazali się drużyny z Jednostki OSP w Wodyniach. Druhny i druhowie z tej właśnie jednostki awansowali do następnego etapu rywalizacji.

24 września, na stadionie na stadionie lekkoatletycznym Ośrodka Sportu ARMS w Siedlcach, odbyły się XI Zawody Sportowo - Pożarnicze OSP Powiatu Siedleckiego. To była bardzo udana sobota dla naszych reprezentantów, którzy zajęli pierwsze miejsca w obydwu kategoriach, męskiej i żeńskiej! Gablota w strażnicy OSP w Wodyniach musiała pomieścić dwa kolejne puchary, a drużyny rozpoczęły przygotowania do eliminacji strefowych.

9 października, na stadionie miejskim w Pilawie, do rywalizacji przystąpiło 21 drużyn: 11 męskich i 10 kobiecych, a wśród nich druhny i druhowie z Wodyń! Zawody strefowe są jednocześnie eliminacjami do zawodów wojewódzkich. Nasi reprezentanci uzyskali bardzo dobre wyniki, ale szanse na miejsce na podium i awans odebrały niestety punkty karne. Ostatecznie obydwie drużyny zajęły solidarnie szóste miejsca w swoich kategoriach!

Drogie Druhny i Drodzy Druhowie! Jesteśmy z Was dumni i dziękujemy za godne reprezentowanie naszego samorządu!

POD BIAŁO-CZERWONĄ...

Obchody Święta Niepodległości są niezmiennie bardzo ważnym wydarzeniem w kalendarzu działań podejmowanych z szacunku dla przeszłości i naszych przodków, którzy tak wiele potrafili poświęcić i uczynić dla dobra Ojczyzny. Podejmujemy te działania również z troski o naszą przyszłość i dla kształtowania młodych pokoleń Polaków. Podobnie było w tym roku, kiedy znów zatrzymaliśmy się w zadumie nad wydarzeniami z historii naszego kraju i narodu, które wymazały Polskę z mapy Europy i pogrążyły kraj w mroku niewoli. Rocznica Odzyskania Niepodległości jest również wspomnieniem bohaterów, których odwaga i poświecenie przywróciły Polsce i Polakom upragnioną wolność. Taka postawa towarzyszy nam przez cały rok, w obchodach kolejnych rocznic ważnych wydarzeń naszej narodowej historii. Szczególnie ważną datą pozostaje dzień 11 listopada i właśnie tego dnia odbyły się tegoroczne Gminne Obchody Święta Niepodległości.

Uroczystości rozpoczęły się odśpiewaniem Hymnu Narodowego i podniesieniem flagi państwowej na maszt, który powstał w ramach projektu „Pod biało – czerwoną" objętego honorowym patronatem Prezesa Rady Ministrów Mateusza Morawieckiego. Projekt zakładał sfinansowanie przez Rząd RP zakupu flag i budowę masztów w gminach, których mieszkańcy wyrazili swoje poparcie dla tej inicjatywy w internetowym głosowaniu. Dzięki 130 oddanym głosom nasza gmina otrzymała 8 tys. zł wsparcia, w ramach którego powstał maszt zlokalizowany obok Pomnika Ojczyzny w Seroczynie. W dniu Święta Niepodległości, przy dźwiękach Hymnu Narodowego, zawisła na nim nasza narodowa flaga podniesiona przez Poczet Flagowy utworzony przez druhów OSP w Seroczynie.

Po złożeniu wiązanki pod Pomnikiem Ojczyzny uczestnicy uroczystości udali się do kościoła parafialnego w Seroczynie na uroczystą Mszę Św. W kościele został również zaprezentowany program artystyczny przygotowany przez uczniów Szkoły Podstawowej im. Ks. W. Lewandowskiego w Seroczynie. Oficjalną część obchodów zakończył uroczysty przemarsz na Cmentarz Parafialny i oddanie hołdu żołnierzom poległym w Bitwie o Seroczyn. W uroczystościach udział wzięli przedstawiciele władz samorządowych, delegacje jednostek administracyjnych, Poczty Sztandarowe szkół i jednostek OSP oraz przybyli mieszkańcy.

Ostatnim punktem tegorocznych obchodów Święta Niepodległości w naszej gminie był VII Przegląd Piosenki Patriotycznej i Żołnierskiej „Nutki Wolności", który odbył się w Sali sportowej Zespołu Szkół w Seroczynie. Przegląd, którego organizatorem jest Gminny Ośrodek Kultury, cieszy się bardzo dużym zainteresowaniem i popularnością. W tegorocznej edycji na scenie pojawiło aż 62 młodych muzyków i wokalistów, którzy zaprezentowali 28 wykonań patriotycznych utworów! Każdy uczestnik przeglądu otrzymał pamiątkowy dyplom i drobny upominek: okolicznościowy kubek! Najlepszą nagrodą dla artystów były jednak z pewnością gorące brawa licznej publiczności

Wiele działań dla upamiętnienia tak ważnej dla nas wszystkich 104 rocznicy Odzyskania Niepodległości podjęły również nasze szkoły i stowarzyszenia. To bardzo ważne, szczególnie w tym trudnym czasie, gdy tuż obok nas toczy się wojna. Dziękujemy wszystkim, którzy swoją pracą, zaangażowaniem, a także obecnością i udziałem włączyli się we wspólne świętowanie naszej Niepodległości!

SENIORALNE ŚWIĘTO

Seniorzy są szczególną grupą społeczną nie tylko ze względu na swój wiek. Seniorzy, to ludzie, którzy mają już za sobą wiele lat pracy dla wspólnego dobra i poświęceń dla kolejnych pokoleń. Niosą na swoich barkach bagaż rozmaitych doświadczeń zdobywanych przez wiele lat życia, a ich życiowa mądrość może i powinna być źródłem cennych rad i wskazówek. Naszą tradycją stał się już Gminny Dzień Seniora, który w tym roku odbył się 20 października, w siedzibie Klubu „Senior +" w Seroczynie.

W spotkaniu wzięli udział przedstawiciele naszych władz samorządowych oraz zaproszeni goście, którzy skierowali do Seniorów wiele ciepłych słów życzeń. Artystyczną atrakcją wieczoru był występ uczestnika i półfinalisty znanego programy telewizyjnego The Voice Senior Andrzeja Wojdy, któremu towarzyszył scenarzysta i konferansjer Ryszard Nowaczewski. Na „senioralnej scenie" wystąpił również zespół „Młynarzanki", a także Klub „Senior +". Po części oficjalnej był czas na chwilę rozmowy przy kulinarnych smakołykach i taneczną zabawę!

Spotkanie przygotowali Klub „Senior +", Gminny Ośrodek Kultury oraz Gminny Ośrodek Pomocy Społecznej w Wodyniach. Wszystkim Seniorom jeszcze raz życzymy wielu radości, spokoju i zdrowia. I jeszcze, żeby „Juniorzy" jak najczęściej wzorowali się na Waszym zaangażowaniu i aktywności!

DESZCZOWA ROCZNICA

Zapłakało niebo nad Wolą Wodyńską podczas obchodów 83. rocznicy Bitwy, którą stoczyli tutaj żołnierze Wojska Polskiego we wrześniu 1939 r. W tym roku obchodziliśmy te rocznicę 18 września. Pogoda nie pozwoliła zrealizować wszystkich punktów zaplanowanego programu, ale te najważniejsze – być może również dzięki tej szarej i smutnej pogodzie – były jeszcze bardziej uroczyste i budziły głęboką zadumę.

„Pamiętajmy o tych niezłomnych żołnierzach, również spoczywających na tym cmentarzu. Jesteśmy im to winni. Cześć Ich Pamięci!" – powiedział Wójt Wojciech Klepacki witając jednocześnie uczestników uroczystości.

Obchody rozpoczął występ przygotowany przez uczniów Zespołu Szkół w Wodyniach. Mszę Św. w Intencji Ojczyzny celebrował ks. Krzysztof Buczyński. W uroczystościach wzięła udział Kompania Honorowa Wojska Polskiego wystawiona przez 18 Siedlecki Batalion Dowodzenia wraz z Pocztem Sztandarowym, a oprawę muzyczną zapewniła Orkiestra Wojskowa z Siedlec. Po zakończeniu Mszy Św. został odczytany Apel Pamięci, a nad żołnierskimi grobami rozległa się salwa honorowa.

Wśród gości byli obecni przedstawiciele władz samorządowych, radni, dyrektorzy szkół wraz z delegacjami nauczycieli i uczniów, kierownicy jednostek organizacyjnych oraz Poczty Sztandarowe wystawione przez Zespół Szkół w Wodyniach, Zespół Szkół w Seroczynie, Jednostkę OSP w Rudniku Małym, Jednostkę OSP w Wodyniach oraz Światowy Związek Żołnierzy AK Koło w Wodyniach. Deszcz i chłód nie odstraszyły również mieszkańców Woli Wodyńskiej i innych miejscowości, którzy przybyli, aby wziąć udział w uroczystościach, oddać hołd, okazać pamięć i szacunek należny tym, którzy dla dobra Ojczyzny złożyli ofiarę swojego życia. Bardzo ważnym elementem, który nadaje obchodom w Woli Wodyńskiej szczególną rangę i tworzy wyjątkowy klimat i podniosły nastrój jest udział w tych uroczystościach żołnierzy Wojska Polskiego i wojskowy ceremoniał. Dowództwo 18 Dywizji Zmechanizowanej od wielu już lat, z wielką życzliwością i przychylnością, angażuje się w obchody kolejnych rocznic Bitwy pod Wolą Wodyńską.

JAK BĘDZIE WYGLĄDAŁO GOSPODAROWANIE ODPADAMI KOMUNALNYMI W 2023 ROKU?

Po nowym roku usługę w zakresie odbierania i zagospodarowania odpadów komunalnych na terenie gminy Wodynie będzie świadczyła firma EKOLIDER Jarosław Wyglądała z siedzibą w Lucinie.

Usługa odbioru i zagospodarowania odpadów, pomimo zmiany wykonawcy, będzie świadczona na dotychczasowych zasadach. Nie ulegnie zmianie częstotliwość odbioru odpadów, a mieszkańcy w dalszym ciągu będą zaopatrywani w worki. Punkt Selektywnej Zbiórki Odpadów Komunalnych w Oleśnicy będzie otwarty jak dotąd, w każdą pierwszą sobotę miesiąca. Objazdowa zbiórka odpadów wielkogabarytowych, zużytego sprzętu elektrycznego i elektronicznego oraz opon zostanie przeprowadzona aż cztery razy w roku. Harmonogram odbioru odpadów z nieruchomości zamieszkałych na terenie gminy Wodynie na 2023 rok zamieszczamy poniżej.

Od 1 stycznia zacznie obowiązywać nowa stawka opłaty za gospodarowanie odpadami komunalnymi przyjęta uchwałą Nr XL/318/22 Rady Gminy Wodynie w dniu 28 października 2022 r. Będzie ona wynosiła 21 zł od osoby miesięcznie. W przypadku niedopełnienia obowiązku selektywnego zbierania odpadów, dla właściciela nieruchomości zostanie określona opłata w drodze decyzji administracyjnej z zastosowaniem stawki podwyższonej, wynoszącej 42 zł od osoby miesięcznie.

Właściciele nieruchomości zabudowanych budynkami mieszkalnymi jednorodzinnymi kompostujący bioodpady w kompostownikach przydomowych w dalszym ciągu będą mieli możliwość skorzystania z ulgi w opłacie wynoszącej 1 zł od każdej osoby ujętej w deklaracji. Po uwzględnieniu ulgi stawka opłaty za gospodarowanie odpadami będzie wynosiła 20 zł miesięcznie.

Zmiana stawki opłaty nie powoduje konieczności składania nowej deklaracji, gdyż właściciele nieruchomości otrzymają zawiadomienia o wysokości opłaty wyliczonej jako iloczyn nowej stawki opłaty i danych ze złożonej deklaracji tuż na początku roku.

Bezpośredni wpływ na podniesienie aktualnie obowiązującej stawki ma stale rosnąca masa odpadów. Niestety, ale z roku na rok „produkujemy" coraz więcej śmieci. Świadczą o tym dane, zarówno te ogólnopolskie, jak i dotyczące naszej gminy.

Pamiętajmy! Dokonujmy świadomych wyborów, głównie podczas robienia zakupów (pakowanie do torby wielorazowej, wybieranie produktów bez zbędnego opakowania, lub sprzedawanych w opakowaniach zwrotnych, z kaucją) oraz odpowiednio segregując odpady i kompostując odpady BIO, starajmy się wytworzyć ich jak najmniej, zwłaszcza tych niesegregowanych i nienadających się do recyklingu.

Zestawienie mas odpadów za okres od 1 stycznia 2020 r. do 31 października 2022 r.

Rodzaj odpadu	Masa odpadów [t]		
	2020	2021	I0.2022
opakowania z tworzyw sztucznych	98,520	50,720	90,640
opakowania ze szkła	91,320	89,360	82,920
opakowania z tektury i papieru	10,920	7,380	42,940
zmieszane odpady opakowaniowe	11,900	46,100	0,000
odpady ulegające biodegradacji	13,290	16,610	40,140
niesegregowane (zmieszane) odpady komunalne	288,940	344,980	237,220
odpady wielkogabarytowe	40,700	44,750	35,980
inne odpady nieulegające biodegradacji	0,000	10,200	0,000
inne niewymienione frakcje zbierane w sposób selektywny (popiół)	31,740	42,890	49,020
zużyte opony	11,580	14,000	14,560
zużyte urządzenia elektryczne i elektroniczne inne niż wymienione w 20 01 21, 20 01 23 i 20 01 35	4,842	5,870	10,160
zużyte urządzenia elektryczne i elektroniczne inne niż wymienione w 20 01 21, 20 01 23 zawierające niebezpieczne składniki	1,390	2,070	0,000
urządzenia zawierające freony	6,080	1,430	0,000
zmieszane odpady z betonu, gruzu ceglanego, odpadowych materiałów ceramicznych i elementów wyposażenia innych niż wymienione w 17 01 06	5,000	27,640	36,020
odpady komunalne niewymienione w innych grupach	0,000	5,360	0,000
Razem:	616,222	709,360	639,600

DEMONTAŻ, ODBIÓR I UTYLIZACJA AZBESTU

Gmina Wodynie w mijającym roku kolejny raz podpisała umowę na dofinansowanie zadania „Demontaż i utylizacja pokryć dachowych z materiałów zawierających azbest na terenie Gminy Wodynie" z Wojewódzkiego Funduszu Ochrony Środowiska i Gospodarki Wodnej w Warszawie oraz Narodowego Funduszu Ochrony Środowiska i Gospodarki Wodnej. Na realizację powyższego zadania pozyskaliśmy kwotę 34 999,56 zł.

W ramach uzyskanego dofinansowania Gmina Wodynie w maju tego roku nawiązała współpracę z firmą Albakom Sp. z o.o. z siedzibą w Pilawie, która zebrała i zutylizowała ponad 85 ton płyt azbestowo-cementowych z 33 posesji znajdujących się na terenie naszej gminy.

Była to kolejna udana edycja akcji polegającej na usunięciu wyrobów niebezpiecznych z posesji mieszkańców Gminy Wodynie, zgodnie z Programem usuwania azbestu i wyrobów zawierających azbest dla Gminy Wodynie na lata 2009-2032. W nadchodzącym roku również planujemy wziąć udział w realizacji ww. zadania, w ramach którego kolejni mieszkańcy będą mogli liczyć na odbiór szkodliwych dla zdrowia materiałów azbestowych. Z niecierpliwością czekamy zatem na informację o naborze na dofinansowanie z Wojewódzkiego Funduszu Ochrony Środowiska i Gospodarki Wodnej w Warszawie oraz Narodowego Funduszu Ochrony Środowiska i Gospodarki Wodnej. O wynikach naboru będziemy informować mieszkańców za pośrednictwem mediów społecznościowych.

Wojewódzki Fundusz Ochrony Środowiska i Gospodarki Wodnej w Warszawie

Narodowy Fundusz Ochrony Środowiska i Gospodarki Wodnej

Zadanie pn. **„Demontaż i utylizacja pokryć dachowych z materiałów zawierających azbest na terenie gminy Wodynie"** dofinansowano ze środków Wojewódzkiego Funduszu Ochrony Środowiska i Gospodarki Wodnej w Warszawie wfosigw.pl oraz Narodowego Funduszu Ochrony Środowiska i Gospodarki Wodnej nfosigw.gov.pl, w formie dotacji, w kwocie 34 999,56 zł.

EKOLIDER Centrum Usług Komunalnych

Harmonogram odbioru odpadów z nieruchomości zamieszkałych na terenie Gminy Wodynie na rok 2023

STYCZEŃ

Pn	Wt	Śr	Cz	Pt	Sb	Nd
						1
2	3	4	5	6	7	8
9	10	11	12	13	14	15
16	17	18	19	20	21	22
23	24	25	26	27	28	29
30	31					

LUTY

Pn	Wt	Śr	Cz	Pt	Sb	Nd
		1	2	3	4	5
6	7	8	9	10	11	12
13	14	15	16	17	18	19
20	21	22	23	24	25	26
27	28					

MARZEC

Pn	Wt	Śr	Cz	Pt	Sb	Nd
		1	2	3	4	5
6	7	8	9	10	11	12
13	14	15	16	17	18	19
20	21	22	23	24	25	26
27	28	29	30	31		

KWIECIEŃ

Pn	Wt	Śr	Cz	Pt	Sb	Nd
					1	2
3	4	5	6	7	8	9
10	11	12	13	14	15	16
17	18	19	20	21	22	23
24	25	26	27	28	29	30

MAJ

Pn	Wt	Śr	Cz	Pt	Sb	Nd
1	2	3	4	5	6	7
8	9	10	11	12	13	14
15	16	17	18	19	20	21
22	23	24	25	26	27	28
29	30	31				

CZERWIEC

Pn	Wt	Śr	Cz	Pt	Sb	Nd
			1	2	3	4
5	6	7	8	9	10	11
12	13	14	15	16	17	18
19	20	21	22	23	24	25
26	27	28	29	30		

LIPIEC

Pn	Wt	Śr	Cz	Pt	Sb	Nd
					1	2
3	4	5	6	7	8	9
10	11	12	13	14	15	16
17	18	19	20	21	22	23
24	25	26	27	28	29	30
31						

SIERPIEŃ

Pn	Wt	Śr	Cz	Pt	Sb	Nd
	1	2	3	4	5	6
7	8	9	10	11	12	13
14	15	16	17	18	19	20
21	22	23	24	25	26	27
28	29	30	31			

WRZESIEŃ

Pn	Wt	Śr	Cz	Pt	Sb	Nd
				1	2	3
4	5	6	7	8	9	10
11	12	13	14	15	16	17
18	19	20	21	22	23	24
25	26	27	28	29	30	

PAŹDZIERNIK

Pn	Wt	Śr	Cz	Pt	Sb	Nd
						1
2	3	4	5	6	7	8
9	10	11	12	13	14	15
16	17	18	19	20	21	22
23	24	25	26	27	28	29
30	31					

LISTOPAD

Pn	Wt	Śr	Cz	Pt	Sb	Nd
		1	2	3	4	5
6	7	8	9	10	11	12
13	14	15	16	17	18	19
20	21	22	23	24	25	26
27	28	29	30			

GRUDZIEŃ

Pn	Wt	Śr	Cz	Pt	Sb	Nd
				1	2	3
4	5	6	7	8	9	10
11	12	13	14	15	16	17
18	19	20	21	22	23	24
25	26	27	28	29	30	31

Komunalne odpady zmieszane, pozostałości z sortowania (pojemnik/ worek czarny)
metale oraz tworzywa sztuczne (worek żółty)
papier (worek niebieski)
szkło (worek zielony)
odpady ulegające biodegradacji (worek brązowy)

Komunalne odpady zmieszane (pojemnik / worek czarny)
odpady ulegające biodegradacji, odpady zielone (worek brązowy)
Tego dnia nie wystawiamy odpadów sortowanych!!!

Objazdowa zbiórka odpadów wielkogabarytowych oraz zużytego sprzętu elektrycznego i elektronicznego oraz opon od samochodów osobowych

Punkt Selektywnej Zbiórki Odpadów Komunalnych, Pierwsza sobota miesiąca godz. 08.00-15.00 Oleśnica

PAMIĘTAJ !!!
W dniu wywozu określonych odpadów wystaw pojemnik /worek przed godziną 7:00 rano w miejsce ogólnodostępne przed terenem posesji lub w altanie śmietnikowej. Niewystawienie odpadów w wyznaczonym terminie skutkuje nieodebraniem odpadów przez odbierającego.

EKOLIDER Jarosław Wyglądała 08-400 Garwolin, Lucin 4 (25) 682 76 00, biuro@ekolider.eu, www.ekolider.eu

Opłatę za gospodarownie odpadami komunalnymi należy uiszczać bez wezwania u inkasentów lub na nr rachunku bankowego: 59 9194 0007 0050 0135 2000 0490, w terminach: ***do 15 lutego-*** *I rata(styczeń, luty);* ***do 15 kwietnia*** *- II rata (marzec, kwiecień);* ***do 15 czerwca*** *- III rata (maj, czerwiec);* ***do 15 sierpnia*** *-IV rata (lipiec, sierpień);* ***do 15 października*** *- V rata(wrzesień, październik);* ***do 15 grudnia-*** *VI rata (listopad, grudzień).*

INFORMACJA O OBOWIĄZKOWEJ KONTROLI STANU TECHNICZNEGO PRZEWODÓW KOMINOWYCH

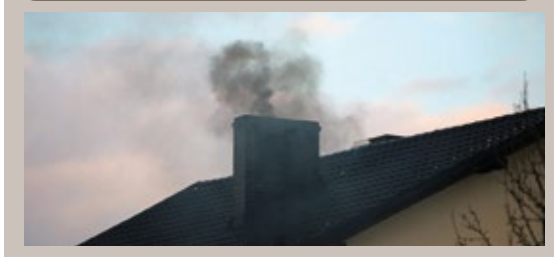

Informujemy, że właściciele domów mieszkalnych i zarządcy obiektów budowlanych powinni co najmniej raz w roku skontrolować stan techniczny użytkowanego obiektu budowlanego, w tym przewodów kominowych: dymowych, spalinowych i wentylacyjnych oraz instalacji gazowych.

Zgodnie z przepisami okresowe kontrole źródeł ogrzewania przeprowadzają:

1. osoby posiadające kwalifikacje mistrza w rzemiośle kominiarskim – w odniesieniu do przewodów dymowych oraz grawitacyjnych przewodów spalinowych i wentylacyjnych,
2. osoby posiadające uprawnienia budowlane w odpowiedniej specjalności - w odniesieniu do przewodów kominowych, o których mowa w pkt 1, oraz do kominów przemysłowych, kominów wolno stojących oraz kominów lub przewodów kominowych, w których ciąg kominowy jest wymuszony pracą urządzeń mechanicznych.

Warto dbać o okresowe kontrole stanu technicznego naszego domu w trosce o własne bezpieczeństwo. Osadzająca się sadza lub cofający dym zagraża naszemu życiu i zdrowiu. Pamiętajmy o tym, zwłaszcza w sezonie grzewczym.

WŁODARZE GMIN POWIATU SIEDLECKIEGO SPOTKALI SIĘ W KOŁODZIĄŻU

Dnia 5 października w Kołodziążu odbył się 43/III Konwent Wójtów Powiatu Siedleckiego. Gmina Wodynie była gospodarzem wydarzenia, a oficjalnego powitania członków oraz zaproszonych gości dokonał wójt gminy Wodynie Wojciech Klepacki. W spotkaniu udział wzięli włodarze samorządów z terenu powiatu siedleckiego. Obradom przewodniczył wójt gminy Wiśniew, Przewodniczący Konwentu Krzysztof Kryszczuk.

Głównym punktem spotkania była debata na temat systemów wykorzystywania energii słonecznej. Poruszone zostały również zagadnienia dotyczące zimowego utrzymania dróg oraz rejestru zbiorników bezodpływowych i przydomowych oczyszczalni.

Tuż po Konwencie odbyło się szkolenie z Lokalnej Strategii Rozwoju (LSR) dla członków Lokalnej Grupy Działania Ziemi Siedleckiej.

O oprawę gastronomiczną podczas wydarzenia zadbało KGW Klub Współczesnych Kobiet z Kołodziąża, które swoją siedzibę ma w świetlicy wiejskiej. Panie zarówno pod względem kulinarnym, jak i artystycznym przygotowały potrawy na najwyższym poziomie i zadbały o wszelkie detale, w tym jesienną dekorację świetlicy.

TYM ŻYJE WODYŃSKI SAMORZĄD - WYWIAD Z WÓJTEM

Najpierw zadania związane z przeciwdziałaniem chorobie zakaźnej wywołanej przez wirusa Sars-CoV-2, później te związane z zabezpieczeniem pomocy humanitarnej dla obywateli Ukrainy w związku z konfliktem zbrojnym na terytorium ich państwa, a obecnie nowe zadania związane z łagodzeniem skutków szalejącej inflacji, będącej skutkiem aktualnej sytuacji za naszymi granicami. Na „barkach" samorządów spoczywa co raz więcej zadań. Jak wodyński samorząd radzi sobie z kolejnymi obowiązkami i realizacją wszystkich zaplanowanych zamierzeń inwestycyjnych dowiemy się od włodarza Gminy Wodynie Wojciecha Klepackiego.

Redakcja: Panie Wójcie, jakimi zadaniami zajmuje się obecnie Samorząd?

W.K.: Mimo, że wojna toczy się poza naszymi granicami, to jej skutki odczuwamy wszyscy, ponosząc ciągle rosnące ceny za żywność, paliwa, energię czy ogrzewanie. Drastyczny wzrost cen przekłada się również na znacznie wyższe bieżące koszty funkcjonowania naszego samorządu oraz koszty zadań inwestycyjnych. Można i trzeba powiedzieć uczciwie, że są to trudne czasy dla nas wszystkich. Świat walczy z największą wojną od czasów drugiej wojny światowej, dotknęła go największa pandemia od przeszło stu lat. Światowy kryzys gospodarczy i energetyczny skutkuje bardzo wysoką inflacją. Historia uczy, że ta walka z reguły trwa kilkanaście miesięcy i na to musimy się przygotować. Wraz z początkiem roku przyjęliśmy pod swoją opiekę dziewiętnastu obywateli Ukrainy, choć część z nich już wyjechała, nad pozostałymi osobami w dalszym ciągu sprawujemy opiekę. W zapewnieniu wyżywienia i zakwaterowania dla tych osób wspiera nas Powiat Siedlecki, który ponosi koszty energii elektrycznej, wody oraz żywności. Osoby te w dalszym ciągu przebywają w budynku użyczonym nieodpłatnie przez Parafię w Seroczynie. Obecnie nie prowadzimy już żadnych działań związanych z przeciwdziałaniem COVID-19, pandemia uspokoiła się i mam nadzieję, że niedługo zupełnie o niej zapomnimy.

Koniec roku to czas kiedy rozliczamy inwestycje, które realizowaliśmy w bieżącym roku. Przygotowujemy się już także do przyszłorocznych zamierzeń. Ponadto, prowadzimy postępowania i zajmujemy się wypłatą nowych świadczeń, które nałożyły na nas nowe ustawy. Mam tutaj na myśli dodatki osłonowe, węglowe, dodatki dla gospodarstw domowych oraz podmiotów wrażliwych. Od 1 grudnia przyjmujemy także wnioski o dodatki elektryczne. Tylko w drugim półroczu bieżącego roku przyjęliśmy około 2 tys. dodatkowych wniosków o świadczenia. Naszym najnowszym zadaniem jest dystrybucja węgla dla mieszkańców. Choć nie jest to zadanie obowiązkowe podjąłem decyzję o jego realizacji. Dokładnie tego oczekiwali ode mnie mieszkańcy.

Pomimo wielu dodatkowych obowiązków, nasz samorząd, realizuje wszystkie zadania i dotychczasowe zobowiązania.

Redakcja: Panie Wójcie do jakich zadań inwestycyjnych przygotowuje się obecnie Gmina?

W.K.: Połowa bieżącego roku przyniosła bardzo korzystne rozstrzygnięcia dla naszego samorządu w ramach drugiej i trzeciej edycji Programu Inwestycji Strategicznych Rządowego Funduszu „Polski Ład", a to oznacza że kolejne miliony popłyną na inwestycje do Gminy Wodynie. Z tych środków zostanie zmodernizowana Stacja Uzdatniania Wody w Seroczynie, wybudowana zostanie sieć kanalizacji sanitarnej w miejscowości Rudnik Duży, zakupione WUKO do ciśnieniowego udrażniania sieci kanalizacyjnej oraz zmodernizowana oczyszczalnia ścieków w miejscowości Jedlina. Stacja zapewnia bieżącą wodę dla blisko 1500 mieszkańców zachodniej części Gminy, czyli miejscowości Borki, Kochany, Kołodziąż, Rudnik Duży, Rudnik Mały, Seroczyn i Żebraczka. Pozyskane środki zostaną przeznaczone również na dalszą modernizację dróg gminnych, w kolejnym roku inwestycje obejmą miejscowości Wodynie oraz Oleśnicę. Obecnie przygotowujemy dokumentację by już niebawem ogłosić przetarg, który wyłoni wykonawców tych zadań. Wartość zamówienia szacujemy aż na 11 mln zł (!). Swoją uwagę skupiamy także na kolejnym etapie inwestycji, która jest realizowana w Zespole Szkół w Wodyniach. Powstaje tam nowa elewacja szkoły, która ma zapewnić nie tylko nowoczesny wygląd, ale przede wszystkim lepsze parametry cieplne. W związku z tym, że Bank Gospodarstwa Krajowego ogłosił już kolejne nabory wniosków z Polskiego Ładu, tym razem na zabytki, przygotowujemy także wnioski by móc ubiegać się o dofinansowanie. Jakie inwestycje w tym zakresie mamy w planach, zdradzimy już niebawem (☺).

Redakcja: Wspomniał Pan o kilku tysiącach wniosków złożonych m.in. na wypłatę dodatków węglowych, oznacza to obsługę kilku tysięcy dodatkowych interesantów w Urzędzie. Jak Gmina radzi sobie z tym zadaniem?

W.K.: W dniu 12 sierpnia weszła w życie ustawa o dodatku węglowym zakładającą wypłatę 3 tys. zł pomocy dla gospodarstw domowych, których głównym źródłem ogrzewania jest węgiel kamienny, brykiet lub palet. Zadanie to powierzyłem do realizacji Gminnemu Ośrodkowi Pomocy Społecznej w Wodyniach, który ma już doświadczenie w realizacji tego typu zadań. Realizował dotychczas m.in. dodatki mieszkaniowe, energetyczne i osłonowe. O to świadczenie wpłynęło aż 1836 wniosków. Od momentu przyjęcia ustawy już trzykrotnie wprowadzano jej nowelizacje. Trzeba przyznać, że ustawa w dalszym ciągu nie jest doskonała, a jej interpretacja budzi jeszcze wiele wątpliwości.

Do końca listopada świadczenia otrzymało 1030 osób, wydano 29 rozstrzygnięć negatywnych. Pozostałe wnioski w związku z nowelizacją przepisów wymagają przeprowadzenia wywiadów środowiskowych, a pozostałe świadczenia wypłacane będą sukcesywnie, tuż po dokonaniu wizytacji w terenie. Mieszkańców, których nie odwiedzili jeszcze pracownicy, prosimy o cierpliwość, ponieważ wywiady przeprowadzane są zgodnie z kolejnością złożenia wniosków, nie da się przeprowadzić kilkuset wywiadów jednocześnie.

Mamy również świadomość, że przyznanie dodatku węglowego ma wpływ na możliwość zakupu węgla po preferencyjnej cenie, dlatego bez zbędnej zwłoki świadczenia te są przyznawane i niezwłocznie wypłacane.

Redakcja: Wspomniał Pan, że Gmina przystąpiła do sprzedaży węgla po preferencyjnych cenach. Na jakim etapie realizacji jesteście?

W.K.: Nasz samorząd przystąpił do dystrybucji węgla dla gospodarstw domowych. W dnu 21 listopada podpisałem umowę z Polską Grupą Górniczą S.A., i tego samego dnia niezwłocznie potwierdziłem zamówienie na dostawę węgla opałowego w ilości 486 ton, zgodnie ze zgłoszonymi potrzebami mieszkańców. Sortyment jaki zostanie dostarczony do Gminy obejmuje: kostkę (135 t), orzech (270 t) oraz Groszek II (54t) pochodzące z polskiej kopalni KWK Wesoła, a także Karlik ekogroszek (27t) z KWK Piast – Ziemowit ruch Wola. Pierwsza dostawa węgla dotarła do nas w „Mikołajki", dokładnie 6 grudnia. Kolejne są dostarczane sukcesywnie, partiami. Węgiel jest dystrybuowany do mieszkańców z Gminnego Składu Węgla, utworzonego na potrzeby realizacji zadania, zlokalizowanego w Seroczynie (Punkt skupu złomu, ul. Mińska 31). Ważeniem węgla na miejscu zajmuje się Spółdzielnia Socjalna Serwis Komunalny z siedzibą w Wodyniach.

Osoby zainteresowane zakupem, które w terminie złożyły stosowny wniosek są powiadamiane telefonicznie przez urzędników o konieczności odbioru węgla. Warunkiem odbioru opału jest uiszczenie z góry zapłaty należności za zakupiony towar w formie przelewu lub bezpośrednio w kasie Urzędu na co najmniej jeden dzień roboczy przed odbiorem. Cena za 1 tonę to 2.000,00 zł brutto, bez względu na kupowany sortyment opału. Cena ta nie obejmuje transportu z miejsca składu węgla do danego gospodarstwa domowego. Kupujący dostawę węgla organizują we własnym zakresie. Do zapłaty i odbioru węgla uprawniony jest wnioskodawca lub osoba przez niego upoważniona, która okaże się pisemnym upoważnieniem do odbioru.

Chociaż jest to złożone logistycznie zadanie, dystrybucja przebiega sprawnie.

Redakcja: Panie Wójcie, a co z osobami które nie złożyły w terminie wniosku o zakup bądź nie złożyły go w ogóle?

W.K.: Dla osób, które nie złożyły dotąd wniosku bądź z listy rezerwowej nie zostaną zakwalifikowane do zakupu preferencyjnego uruchomimy niebawem dodatkowy nabór z możliwością zakupu węgla w okresie styczeń – kwiecień.

Dotąd, z uwagi na ryzyko deficytu paliwa, limit 3 ton dla gospodarstwa domowego w sezonie grzewczym podzielony był na dwie części po 1,5 tony. Pierwszą partię można było nabyć do końca roku, a kolejną od stycznia 2023 roku. Obecnie każde gospodarstwo domowe, które nie wykorzysta do końca grudnia połowy swego limitu na ten sezon, będzie mogło od stycznia przyszłego roku kupić węgiel w ilości całego limitu do 3 ton.

Zachęcam Państwa do bieżącego śledzenia naszej strony internetowej, gdyż będą tam publikowane wszystkie niezbędne informacje dotyczące dalszych kroków związanych z dystrybucją węgla.

Dziękujemy za rozmowę!

UCZNIOWIE Z GMINY WODYNIE POZNAJĄ POLSKĘ

Przysłowie mówi, że podróże kształcą, a Mark Twain stwierdził wprost: ”Należy podróżować, by się czegoś nauczyć”. Być może te właśnie myśli stały się fundamentem programu Ministerstwa Edukacji i nauki „Poznaj Polskę”, którego głównym celem jest uatrakcyjnienie procesu edukacyjnego dzieci i młodzieży poprzez umożliwienie im poznawania Polski, jej środowiska przyrodniczego, tradycji, zabytków kultury i historii oraz osiągnięć polskiej nauki poprzez wsparcie finansowe organizacji wyjazdów edukacyjnych dla uczniów. Jednym za warunków otrzymania dofinansowania jest ujęcie w planie i programie wycieczki określonej wymaganiami liczby tzw. punktów edukacyjnych, czyli miejsc, muzeów, zabytków itp. wskazanych przez MEiN. Lista tych punktów zawiera obecnie 585 pozycji i jest stale rozbudowywana. Wcześniejsze edycje programu „Poznaj Polskę” cieszyły się ogromnym zainteresowaniem. 15 grudnia zakończyła się realizacja ostatniej edycji, do której przystąpiła również Gmina Wodynie i szkoły z naszego terenu.

Zostało złożonych 10 wniosków o udzielenie wsparcia finansowego w roku 2022 na realizację zadania w ramach przedsięwzięcia pn. „Poznaj Polskę” i organizację wyjazdów edukacyjnych dla uczniów. Wszystkie wnioski otrzymały dofinansowanie w łącznej wysokości 82729,60 zł. Konieczny wkład własny, stanowiący min. 20% całkowitego kosztu wyjazdów, w wysokości 21078,40 zł, pochodził z wpłat rodziców. Całkowita wartość zrealizowanego projektu wyniosła 103 808,00 zł.

Uczniowie naszych szkół „poznawali Polskę” podczas dziesięciu wyjazdów edukacyjnych! Były to wyjazdy jednodniowe dla klas I-III oraz dwu i trzydniowe dla klas starszych. W sumie blisko 400 uczestników tych wyjazdów pokonało łącznie ok. 5 tysięcy kilometrów i poznało ponad 20 punktów edukacyjnych wskazanych przez MEiN w wymaganiach projektu. Nasi uczniowie odwiedzili min. Sandomierz, Kraków, Wieliczkę, Zakopane, Gniezno, Poznań, Lublin, Warszawę, Pobiedziska, Giecz, Drohiczyn i Zuzelę. Zwiedzali muzea, podziwiali piękno krajobrazu, poznawali historię, czy eksperymentowali w centrach naukowych!

Mamy nadzieję, że program „Poznaj Polskę” będzie kontynuowany i z pewnością przystąpimy do jego wiosennej edycji! Podróże naprawdę kształcą, ale jednocześnie nie są niestety tanie i dlatego możliwość uzyskania finansowego wsparcia jest bardzo ważna i korzystna, przede wszystkim dla rodziców. Korzyści dla uczestników wyjazdów, chociaż mniej wymierne, są oczywiste.

Ministerstwo Edukacji i Nauki

POLSKI ŁAD

Poznaj Polskę

NOWY ROK SZKOLNY – NOWE DZIECI W ŻŁOBKU

Dzień 1 września jest dniem wyjątkowym dla wszystkich dzieci w wieku szkolnym. Jest to również wielki dzień dla naszej żłobkowej społeczności. Tego dnia po raz pierwszy próg żłobka przekraczają nowi podopieczni.

Wraz z początkiem września do żłobka dołączyło 12 nowych dzieci z terenu Gminy Wodynie. Była to maksymalna liczba jaką mogliśmy przyjąć w tej rekrutacji. Pozostali chętni zostali zakwalifikowani na listę rezerwową. Razem z dziećmi które kontynuują pobyt w żłobku powstała grupa 19 osób, czyli maksymalna ilość dzieci która może uczęszczać do „Nenufarka”.

Aby dzieci mogły zaaklimatyzować się w nowej - żłobkowej rzeczywistości został zorganizowany dzień adaptacyjny. Tego dnia rodzice mogli przyjść do żłobka wraz ze swoimi pociechami. Dzięki temu dzieci mogły poznać salę żłobkową, rówieśników, zabawki i ciocie. Dla rodziców był to czas na indywidualne rozmowy z opiekunkami, zapoznanie się z budynkiem żłobka i organizacją pracy. Czas adaptacji dla każdego dziecka jest indywidualny. Podczas całego okresu adaptacji staramy się uwzględniać indywidualne potrzeby każdego dziecka. Najważniejsze w tym czasie jest pozwolenie na okazywanie swoich emocji i wspieranie w tym niełatwym dla dziecka czasie. Panie opiekunki przygotowywały ciekawe zajęcia które pokazały dzieciom, że czas spędzony w żłobku jest atrakcyjny i ciekawy. Wspólne celebrowanie różnych okazji stopniowo odkrywały na małych buźkach pierwsze nieśmiałe uśmiechy. Do tej pory świętowaliśmy już kilkukrotnie urodziny dzieci, Dzień Chłopaka, Narodowy Dzień Niepodległości, organizowaliśmy zajęcia sensoryczne, oraz ciekawe zajęcia poznawcze. Dzięki współpracy z rodzicami po raz pierwszy zaprosiliśmy do żłobka teatrzyk. Było to bardzo ciekawe wydarzenie. Aktorzy wprowadzili nas w niesamowity świat sceny, kostiumów i pacynek. Dzieci zarówno młodsze jak i starsze były oczarowane. Mamy nadzieję, że będzie to nowa tradycja w „Nenufarku”.

Katarzyna Ośko

SP W RUDZIE WOLIŃSKIEJ

ZS W WODYNIACH

ZS W SEROCZYNIE

ZS W SEROCZYNIE

ZS W SEROCZYNIE

ZS W WODYNIACH

SP W RUDZIE WOLIŃSKIEJ

SPOTKANIA Z PRZEDSTAWICIELAMI POLICJI W SP W RUDZIE WOLIŃSKIEJ

W naszej szkole duży nacisk kładziemy na bezpieczeństwo dzieci oraz edukację z nim związaną. Dlatego 17 listopada odwiedzili nas przedstawiciele policji z KMP w Siedlcach: p. Daniel Soszyński z Wydziału Ruchu Drogowego oraz p. Barbara Jastrzębska z Zespołu Profilaktyki Społecznej Nieletnich i Patologii.

Temat spotkania w klasach I-III to „Bezpieczne dziecko na drodze". Prowadzący spotkanie udzielili cennych wskazówek dotyczących bezpiecznego poruszania się po drodze i właściwych zachowań w domu. Przypomnieli także uczestnikom zasady bezpiecznego poruszania się w przestrzeni miejskiej. Policjanci podkreślili jak ważne dla własnego bezpieczeństwa jest noszenie elementów odblaskowych, szczególnie teraz w okresie jesiennym. Ponadto uczniowie dowiedzieli się na czym polega praca policjanta i z jakich elementów składa się jego służbowe wyposażenie. Wszyscy aktywnie uczestniczyli w spotkaniu, zadawali wiele pytań, dzielili się swoimi spostrzeżeniami i doświadczeniami. Wykazali się dobrą znajomością przepisów ruchu drogowego.

Natomiast w klasach V–VIII uczniowie dowiedzieli się jak w prawie definiowana jest „osoba nieletnia" oraz jakie ma prawa i obowiązki. Ponadto, jak sklasyfikowane są różne działania związane z naruszaniem prawa i jaka grozi za nie kara. Policjanci wyjaśnili co oznacza określenie „czyn karalny" omawiając jednocześnie kilka artykułów z kodeksu karnego. Omówili również takie pojęcia jak „paserstwo", „stalking", nękanie, zastraszenie czy przestępstwo. Mundurowi przypomnieli młodzieży, że nikt nie jest anonimowy w sieci,

a słowa, które tam są zamieszczane mogą przybierać znamiona czynów zabronionych. Wyśmiewanie innych, hejtowanie, umieszczanie wizerunku osoby bez jej zgody, bądź przekształcanie zdjęć w sposób ośmieszający tą osobę oraz grożenie komuś, to zachowania za które jest ponoszona odpowiedzialność karna przed Sądem Rodzinnym.

Spotkanie było bardzo interesujące, poprzedzone nie tylko teorią ale i przykładami z życia. Uczniowie wykazali zainteresowanie poruszanymi zagadnieniami, dyskutowali, zadawali prowadzącym pytania. Mamy nadzieje, że uczestnictwo w tego typu wydarzeniach przyczyni się do wzrostu świadomości i odpowiedzialności uczniów za swoje zachowanie.

Anna Osiak, Elżbieta Sochaj

SZKOŁA PODSTAWOWA W RUDZIE WOLIŃSKIEJ BIŁA REKORD W CZYTANIU

W ramach Międzynarodowego Miesiąca Bibliotek Szkolnych i kampanii społecznej „Cała Polska czyta dzieciom" społeczność naszej szkoły dnia 25 października br. przystąpiła do Ogólnopolskiej akcji „Przerwa na czytanie - bicie rekordu w czytaniu na przerwie".

Akcja ta ma na celu promowanie czytelnictwa wśród dzieci i młodzieży szkolnej, zwrócenie uwagi uczniów na czytanie jako atrakcyjną formę spędzania czasu wolnego w szkole oraz zachęcenie uczniów do sięgania po książkę w każdej sytuacji i każdym miejscu.

W naszej szkole w czasie przerw międzylekcyjnych czytali wszyscy obecni tego dnia uczniowie w zorganizowanych „strefach czytania". Natomiast dzieciom z oddziału przedszkolnego głośno czytała książkę „Wychowanie przez rymowanie" bibliotekarka Bożena Nowak oraz pedagog szkolny Elżbieta Sochaj.

Akcja bicia rekordu w czytaniu na przerwie została przeprowadzona po raz pierwszy w naszej szkole, ale będzie kontynuowana w latach następnych ze względu na duże zaangażowanie i aktywność uczniów.

Według badań czytanie obniża poziom hormonów stresu nawet o 70% oraz daje podstawę do krytycznej analizy świata, gdyż kto wie więcej ma prawo oceniać, jak powinno się postępować.

Bożena Nowak

SPACER PATRIOTYCZNY UCZNIÓW SP W RUDZIE WOLIŃSKIEJ DO MIEJSCA PAMIĘCI NARODOWEJ

6 października br., tak jak w poprzednich latach, wyruszyliśmy całą społecznością szkolną do Szostka, gdzie na skraju lasu znajduje się mogiła czterech żołnierzy AK poległych w 1944 r.

Pamięć o poległych żołnierzach, nie tylko tych w naszej najbliższej okolicy, ale też walczących o wolność i niepodległość Ojczyzny na wszystkich frontach naszego kraju, uczciliśmy wspólną modlitwą oraz odśpiewaniem hymnu państwowego. Następnie przedstawiciele Samorządu Szkolnego złożyli pod mogiłą wiązankę kwiatów oraz zapalili znicze. Każda klasa pod opieką wychowawców przygotowała krótki montaż słowno-muzyczny o treściach patriotycznych. W czasie występów panowała niepowtarzalna atmosfera i podniosły nastrój. Na twarzach uczniów malowała się zaduma i refleksja.

Pielęgnowanie pamięci o ludziach i wydarzeniach minionych lat to obowiązek. To pamięć, która tworzy naszą tożsamość… Poprzez odwiedzanie Miejsc Pamięci Narodowej „gdzie nasze serce i nasze dziedzictwo" pielęgnujemy wartości patriotyczne u naszych wychowanków.

Wiesława Rolewicz

DZIAŁANIE – PROJEKT! SKUTEK – ZMIANA! CIEKAWY PROJEKT ZESPOŁU SZKÓŁ W SEROCZYNIE

„W edukacji zawsze chodzi o relacje. Wspaniali nauczyciele to nie tylko dobrzy instruktorzy czy administratorzy testów. To mentorzy pełniący rolę inspiracji dla swoich uczniów" (Sir Ken Robinson). Podążając za tą myślą i szukając inspiracji dyrektorzy i nauczyciele szkoły w Seroczynie przystąpili do programu „Dziecko z Pasją", który będzie realizowany w ciągu dwóch kolejnych lat współpracy z Fundacją Uniwersytet Dzieci. Projekt obejmuje cykl szkoleń, spotkań z mentorami i warsztatów, dzięki którym zmieniana jest szkolna rzeczywistość, a nauczyciele zdobywają wiedzę merytoryczną, by skuteczniej i ciekawiej uczyć. Udział w projekcie zapewnia także dostęp do szeregu narzędzi pomocnych w tworzeniu szkoły opartej na współpracy. Podczas realizacji projektu szkoła współpracuje z wieloma szkołami z całego kraju, ich dyrektorami i nauczycielami, a mentorami szkoły są dyrektor Szkoły Podstawowej nr 1 w Ostródzie oraz dyrektor Szkoły Podstawowej im. Kardynała Stefana Wyszyńskiego w Manasterzu.

Kadra nauczycielska poznaje kreatywne metody prowadzenia lekcji np. metodą pytań i doświadczeń. Pedagodzy zgłębiają tajniki i szerokie możliwości budzenia oraz zaspokajania ciekawości podczas zajęć lekcyjnych. Nauka, jak mówił Albert Einstein, to przeżywanie, cała reszta to informacje. Współczesna szkoła powinna być grą zespołową.

„Chcemy być szkołą, która pomaga odkrywać pasje i mocne strony uczniów, uczyć jak je rozwijać. Szkoła, jakiej wszyscy pragniemy i potrzebujemy, to miejsce przyjazne, otwarte, w którym dobrze czują się uczniowie, nauczyciele, pracownicy administracji i obsługi. To wreszcie miejsce darzone zaufaniem przez rodziców, w którym dzieci rozwijają swoje pasje i zainteresowania. Wierzymy, że każdy dzień realizacji projektu „Dziecko z Pasją" będzie kolejnym krokiem przybliżającym nas do osiągnięcia postawionych celów".

Mariola Olejnik

SEROCZYŃSKA SZKOŁA WIECZOROWĄ PORĄ

Jak i kiedy przyciągnąć uczniów do szkoły? Okazuje się, że najlepsza jest noc. W Seroczynie na tak zorganizowane zajęcia o charakterze kulturalno – naukowym, w formie zabawy, przyszło bardzo wielu uczniów, przedszkolaków i rodziców.

18 listopada w godzinach 18 - 21 został zorganizowany projekt „Szkoła wieczorową porą". Był to nasz organizacyjny debiut, ale wszystko wskazuje na to, że również narodziny nowej tradycji. Wieczorne spotkanie w szkole było bardzo udane.

„W świecie balonów", „Plastycznie", „Rusz głową", „Ziołowy Zakątek", „Karaoke", „Kawiarenka", „Drukujemy w 3D", „Spostrzegawczość", „Na sportowo", „Bezpiecznie", „Sensorynka", „Foto Studio" - to były niektóre przystanki na trasie podróży po szkole wieczorową porą. A po drodze jeszcze wystawy prac uczniów, zumba, nasi absolwenci i niespodzianka muzyczna.

Wiele pomocy, które zostały wykorzystane w projekcie, zostały zakupione w ramach inicjatywy edukacyjnej Laboratoria Przyszłości, realizowanego przez Ministerstwo Edukacji i Nauki.

Mamy nadzieję, że ci, którzy przyszli nie żałują, a ci, których nie było... przyjdą następnym razem. Wszystkim dziękujemy za zaangażowanie, pomoc a przede wszystkim obecność.

Iwona Mućko

AKCJA SZKOLNA W WODYNIACH „PRZERWA NA CZYTANIE"

W dniu 24 października 2022 roku nasza szkoła dołączyła do VII Ogólnopolskiej akcji bicia rekordu w czytaniu na przerwie, organizowanej przez Bibliotekę Pedagogiczną Wojewódzkiego Ośrodka Metodycznego w Gorzowie Wielkopolskim. Celem akcji jest promocja czytelnictwa wśród dzieci i młodzieży, pokazanie uczniom, że czytanie jest ciekawe, zachęcanie uczniów do sięgania po książki w każdej sytuacji i w każdym miejscu. W akcji „Przerwa na czytanie" udział wzięła cała społeczność naszej placówki: przedszkolaki, uczniowie, nauczyciele i pracownicy. Wydarzenie to odbyło się w ramach Międzynarodowego Miesiąca Bibliotek Szkolnych oraz kampanii społecznej „Cała Polska czyta dzieciom". Dziękujemy wszystkim za udział!

Anna Szostek

GMINNY KONKURS ORTOGRAFICZNY W ZESPOLE SZKÓŁ W WODYNIACH

24 listopada 2022 r., po dwuletniej przerwie związanej z pandemią, ponownie w Zespole Szkół w Wodyniach zagościli uczestnicy Gminnego Konkursu Ortograficznego „Dyktando 2022". W tym roku w konkursie wystartowało aż 18 najlepszych uczniów, wyłonionych w eliminacjach szkolnych z terenu gminy Wodynie. Uczestnicy zmierzyli się z dyktandem „nafaszerowanym" wyrazami z trudnościami ortograficznymi. I tym razem poradzili sobie świetnie, udowadniając, że "ortografia nie taka straszna". Nie straszne, więc były wyrazy: gżegżółka, strużka, czterosuw itp. Nad prawidłowym przebiegiem konkursu czuwało jury w składzie: przewodnicząca p. Anna Kielak SP Wodynie, członkowie - p. Anna Osiak SP Ruda Wolińska, p. Alicja Gryczka SP Seroczyn, p. Agata Paudyna SP Wodynie. Wyniki konkursu przedstawiają się następująco.

W kategorii klas IV-VI:
I miejsce zajął Filip Karpiński uczeń klasy V SP w Rudzie Wolińskiej
II miejsce ex aequo Wiktoria Kot oraz Aleksandra Majek uczennice klasy VI SP w Seroczynie
III miejsce Aleksandra Pawlak uczennica klasy V SP w Wodyniach.

W starszej grupie - klasy VII – VIII:
I miejsce zajęła Natalia Dawidek uczennica klasy VIII SP w Wodyniach
II miejsce Bartosz Adamiak uczeń klasy VII SP w Rudzie Wolińskiej
III miejsce Maja Śledź uczennica klasy VIII SP w Rudzie Wolińskiej.

Laureatom i uczestnikom konkursu gratulujemy wysokich wyników i życzymy dalszych sukcesów. Szczególne podziękowania kierujemy do Pani Marii Kozioł Kierownik Gminnej Biblioteki Publicznej w Wodyniach za objęcie patronatem konkursu i ufundowanie nagród.

Anna Kielak

PASJE I HOBBY UCZNIÓW ZS W SEROCZYNIE

Pasja to inaczej to, co nas interesuje, zajmuje, czasem wręcz pochłania. To nasze hobby, coś, co lubimy robić i w czym jesteśmy dobrzy. Pasja może być również związana z naszym szczególnym talentem. Możemy ja odkryć praktycznie w każdym momencie naszego życia i rozwijać, a czasem może stać się również naszym sposobem na życie. Jednym słowem „mieć pasję", to coś bardzo ważnego!

Adam Maciejewski jest uczniem kl. VI Szkoły Podstawowej w Seroczynie. Zawsze lubił sport i aktywność fizyczną, przez kilka lat trenował piłkę nożną w Kolektywie Oleśnica. Jesienią ubiegłego roku trafił w Internecie na informację o sekcji zapaśniczej Wojewódzkiego Ludowego Klubu Sportowego w Siedlcach. I tak zrodził się pomysł i zaczęła się jego zapaśnicza przygoda!

Treningi odbywają się 3 razy w tygodniu i trwają ok. 1,5 godziny. Pod okiem trenerów Sebastiana Pawlaka i Krystiana Misztala trenuje ok. 30 zawodników, a wśród nich są nawet mistrzowie świata. Adam startował już w wielu zawodach, a jedne z nich odbywały się w Słowacji. Najważniejsze starty to Turniej Nadziei Olimpijskich w Rzeszowie i Mistrzostwa Polski w Koszalinie.

Polska ma piękne tradycje w tej dyscyplinie sportu, wiele medali olimpijskich, mistrzostw świata i Europy. Andrzej Supron, Andrzej Wroński, Kazimierz Lipień, to tylko kilku, spośród licznego grona medalistów. Życzymy Adamowi, by do nich dołączył! To trudna i daleka droga, wymaga wielu poświęceń, dyscypliny, uporu i cierpliwości, ale pierwszy i często najważniejszy krok na tej drodze został zrobiony!

Janusz Eleryk

UROCZYSTA KONFERENCJA I DZIEŃ PRACOWNIKA SOCJALNEGO

W piątek, 18 listopada, samorząd gminy Wodynie wraz z gminami Wiśniew, Zbuczyn oraz Siedlce był współorganizatorem konferencji pn. „Współpraca interdyscyplinarna na poziomie samorządu gminy w zakresie przemocy w rodzinie i problemu uzależnień" połączonej z uroczystymi obchodami Dnia Pracownika Socjalnego Subregionu Siedleckiego, która odbyła się w Sali Bankietowej „Aleksandria" Siedlcach. W konferencji wzięło udział trzynaście samorządów z terenu powiatów siedleckiego i łosickiego.

Uroczystego powitania uczestników konferencji i zaproszonych gości dokonały Marlena Paczek – Zastępca Wójta Gminy Wodynie i Kierownik Gminnego Ośrodka Pomocy Społecznej w Wodyniach, Anetta Roszkowska – Kierownik Gminnego Ośrodka Pomocy Społecznej w Wiśniewie, Barbara Myrcha – Kierownik Gminnego Ośrodka Pomocy Społecznej w Siedlcach oraz Joanna Karpiarz – Kierownik Gminnego Ośrodka Pomocy Społecznej w Zbuczynie.

Dzień Pracownika Socjalnego jest świętem wszystkich pracowników służb społecznych, w szczególności pracowników ośrodków pomocy społecznej. Święto to każdego roku przypada 21 listopada. Spotkanie było więc dobrą okazją do podziękowania wszystkim osobom, które działają w obszarze pomocy społecznej i są zaangażowane w niesienie pomocy tym, którzy jej potrzebują. Oprócz podziękowań od włodarzy gmin do pracowników popłynęły życzenia wszelkiej pomyślności, jak największej satysfakcji z wykonywanej pracy i ludzkiej życzliwości.

Ostatni czas pokazał, że zawód pracownika socjalnego jest niebywale trudny, ciągle nowe zadania wymagają znajomości wielu zagadnień i przepisów. Jego korzenie sięgają początków dwudziestego wieku, jednak przez dziesięciolecia był on mało zauważany i doceniany.

W konferencji udział wzięli wójt gminy Wodynie Wojciech Klepacki, Przewodniczący Rady Gminy Wodynie Mirosław Michalczyk, Prezesa Spółdzielni Socjalnej Serwis Komunalny z siedzibą w Wodyniach Michał Gajowniczek, Dzielnicowy gminy Wodynie Tomasz Kiełczykowski, Kierownik i Pracownicy Gminnego Ośrodka Pomocy Społecznej w Wodyniach oraz Klubu Seniora w Seroczynie.

I TY MOŻESZ BYĆ ŚWIĘTYM MIKOŁAJEM!

17 grudnia 2022 roku Gminę Wodynie wraz z pomocnikami odwiedził Święty Mikołaj, który dostarczył dzieciom tuż przed świętami Bożego Narodzenia ich wymarzone prezenty. Akcja został zorganizowana dzięki współpracy naszego samorządu ze stowarzyszeniem „Akcja Mikołaje" z Warszawy, które od osiemnastu już lat wspiera potrzebujące dzieci podarowując im wymarzone prezenty.

W tegorocznej edycji wydarzenia wsparcie trafiło do dzieci z dziewiętnastu rodzin wytypowanych przez Gminny Ośrodek Pomocy Społecznej w Wodyniach. Na podstawie listów zebranych od dzieci, zakupione zostały prezenty, które ufundowane zostały przez sponsorów wspierających stowarzyszenie.

Osoby zainteresowane wsparciem wydarzenia zapraszamy na stronę akcji: www.akcjamikolaje.pl lub profil na Facebooku „Akcja Mikołaje".

NOWE ŚWIADCZENIE – DODATEK ELEKTRYCZNY!

Od 1 grudnia 2022 roku można składać wnioski o dodatek elektryczny, którego rolą jest wsparcie gospodarstw domowych w związku z koniecznością zakupu energii elektrycznej w sytuacji jej rosnących cen. Dodatek przysługuje w przypadku gdy główne źródło ogrzewania gospodarstwa domowego jest zasilane energią elektryczną.

Wniosek o wypłatę dodatku elektrycznego do prądu należy złożyć w terminie do 1 lutego 2023 roku w Gminnym Ośrodku Pomocy Społecznej w Wodyniach.

Więcej informacji na: www.gopswodynie.naszops.pl.

JAK POMÓC ALKOHOLIKOWI?
PROCEDURA KROK PO KROKU

Mierzysz się z problemem alkoholowym? Ty albo członek Twojej rodziny potrzebujecie pomocy w tym zakresie? Pomocna może okazać się znajomość procedury zobowiązania do przymusowego leczenia odwykowego.

Udzielaniem osobom uzależnionym i członkom ich rodzin pomocy psychospołecznej i prawnej, w tym przyjmowaniem wniosków o zastosowanie leczenia lub objęcie terapią, motywowaniem i zobowiązywaniem do podjęcia leczenia odwykowego, kierowaniem do biegłych w przedmiocie orzekania o uzależnieniu, kierowaniem spraw do sądu o wydanie orzeczenia o zastosowaniu wobec osób uzależnionych obowiązku poddania się leczeniu w zakładzie lecznictwa odwykowego, w stosunku do mieszkańców gminy Wodynie, zajmuje się Gminna Komisja Rozwiązywania Problemów Alkoholowych w Wodyniach. Aby móc skorzystać z jej pomocy konieczne jest złożenie stosownego wniosku, gdyż tylko on może być podstawą działań Komisji. Wniosek jest pierwszym i podstawowym dokumentem, oraz pierwszym etapem procedury zobowiązania do przymusowego leczenia odwykowego.

Wniosek

Co do zasady problem alkoholowy zgłosić może każdy. Najlepiej jest gdy osobą zgłaszającą problem jest członek najbliższej rodziny, który dobrze zna skalę problemu i wie, jak naprawdę wygląda sytuacja rodzinna, ale przyjmowane są również zgłoszenia od dalszych członków rodziny, jak i od osób niespokrewnionych. Sama osoba uzależniona z własnej inicjatywy może przyjść do Gminnej Komisji po pomoc i poradę w sprawie podjęcia leczenia. Wzór wniosku składanego przez osobę prywatną można pobrać ze strony internetowej Gminnego Ośrodka Pomocy Społecznej w Wodyniach (www.gopswodynie.naszops.pl → zakładka „Komisja Rozwiązywania Problemów Alkoholowych"). Wypełniony wniosek należy złożyć w Urzędzie Gminy Wodynie przy ul. Siedleckiej 43 w Wodyniach, najlepiej w zamkniętej kopercie z napisem „Wniosek do GKRPA".

Ponadto, wniosek o leczenie do Komisji mogą złożyć także instytucje takie jak Policja, Ośrodek Pomocy Społecznej, Sąd, Prokuratura, Kuratorzy sądowi czy Zespół Interdyscyplinarny. Gminna Komisja nie jest w żadnej mierze zobowiązana do rozpatrywania wniosków anonimowych. Osoba lub instytucja zawiadamiająca Gminną Komisję o konieczności podjęcia działań w ramach procedury nie staje się stroną w procedurze ani w postępowaniu sądowym – nie przysługuje jej uprawnień do wycofania wniosku, nie ma dostępu do gromadzonych materiałów, nie może wnieść apelacji od wydanego postanowienia sądowego.

Procedura

KROK NR 1. Wszczęcie procedury dotyczącej zobowiązania do podjęcia leczenia odwykowego następuje do podjęcia leczenia odwykowego osoby uzależnionej bądź na wniosek instytucji zewnętrznej.

KROK NR 2. Po otrzymaniu wniosku o zobowiązanie do poddania się leczeniu odwykowemu następuje jego rozpatrzenie pod względem zasadności prowadzonej procedury. Ponadto, w przypadku podejrzenia występowania zjawiska przemocy w rodzinie Gminna Komisja wypełnia formularz „Niebieska Karta" i przekazuje go do rozpatrzenia do Zespołu Interdyscyplinarnego ds. Przeciwdziałania Przemocy Rodzinie w Wodyniach, działającego przy Gminnym Ośrodku Pomocy Społecznej w Wodyniach.

KROK NR 3. Gminna Komisja po rozpatrzeniu wniosku pod kątem jego zasadności zaprasza osobę zgłoszoną na spotkanie z Komisją, na którym członkowie starają się zmotywować osobę do podjęcia dobrowolnego leczenia odwykowego, wskazują ośrodki, w których osoba mająca problem z alkoholem może uzyskać pomoc w formie konsultacji, terapii stacjonarnej lub ambulatoryjnej. W celu uzupełnienia wniosku może być zaproszony również wnioskodawca. Zaproszenie na spotkanie z Komisją jest wysyłane dwukrotnie. W przypadku dwukrotnego nie stawienia się osoby zaproszonej za spotkanie (bez usprawiedliwienia), komisja kieruje wniosek do Sądu, który w pierwszej kolejności kieruje osobę na badanie do biegłych sądowych.

Sąd

Procedura sądowego zobowiązania do podjęcia leczenia odwykowego jest uruchamiana:

- pomimo opinii biegłych potwierdzających uzależnienie osoba odmawia przed Komisją podjęcia leczenia;
- gdy osoba kierowana na badanie przez biegłych nie zgłasza się na 2 terminy wyznaczonych badań, w takim przypadku to Sąd wydaje postanowienie o doprowadzeniu przez Policję na badanie przez biegłych;
- do Sądu kierowane są wnioski gdy osoba zgłosi się na badanie, biegli stwierdzą zespół uzależnienia od alkoholu, ale osoba nie podejmie leczenia, nie zaprzestaje spożywania alkoholu, czyli w każdym przypadku gdy leczenie nie przebiega prawidłowo.

Każda sprawa o zobowiązanie osoby zgłoszonej do Komisji do podjęcia leczenia odwykowego jest rozpatrywana indywidualnie. Na każdym etapie postępowania osoba zgłoszona może podjąć leczenie dobrowolnie.

Procedura kierowania na leczenie odwykowe jest bezpłatna.

Gminny Ośrodek Pomocy Społecznej

WSPARCIE DLA DOBRYCH GOSPODYŃ

„Dobra gospodyni dom wesołym czyni"

– tak mówi jedno z przysłów i z pewnością jest to prawdą, a kiedy tych dobrych gospodyń jest więcej i postanowią działać wspólnie, potrafią nie tylko „rozweselać swoje domy", ale również zrobić wiele dobrego dla swoich społeczności. Widać to doskonale w efektach działań podejmowanych przez Koła Gospodyń Wiejskich. Na terenie naszej gminy działają dwa takie koła: KGW „Niezapominajka" w Oleśnicy i KGW Klub Współczesnych Kobiet w Kołodziążu. Właśnie to ostatnie koło było gospodarzem spotkania, podczas którego osiem Kół Gospodyń Wiejskich z terenu gmin Wodynie i Skórzec otrzymało symboliczne czeki i dofinansowanie ich działalności w bieżącym roku. Wsparcie pochodzi z funduszu kierowanego do Kół Gospodyń Wiejskich poprzez Agencję Restrukturyzacji i Modernizacji Rolnictwa.

W spotkaniu udział wzięli min. Poseł na Sejm RP Krzysztof Tchórzewski, Kierownik Delegatury Mazowieckiego Urzędu Wojewódzkiego w Siedlcach Anna Kaszuba, Dyrektor Mazowieckiego Ośrodka Doradztwa Rolniczego o/w Siedlcach Sławomir Piotrowski, Kierownik Biura Powiatowego w Siedlcach Agencji Restrukturyzacji i Modernizacji Rolnictwa Marian Sekulski. Przybyłych gości oraz przedstawicieli obecnych Kół Gospodyń Wiejskich przywitał wójt gminy Wodynie Wojciech Klepacki.

Dobre gospodynie z pewnością dobrze i z pożytkiem dla wielu wykorzystają przyznane środki!

KAMIENIEC ZE WSPARCIEM FIO MAZOWSZE LOKALNIE

Mazowsze Lokalnie jest programem wsparcia dla młodych organizacji pozarządowych, grup nieformalnych i samopomocowych działających na terenie województwa mazowieckiego. Celem Programu jest zwiększenie zaangażowania obywateli w życie publiczne, szczególnie w małych społecznościach lokalnych.

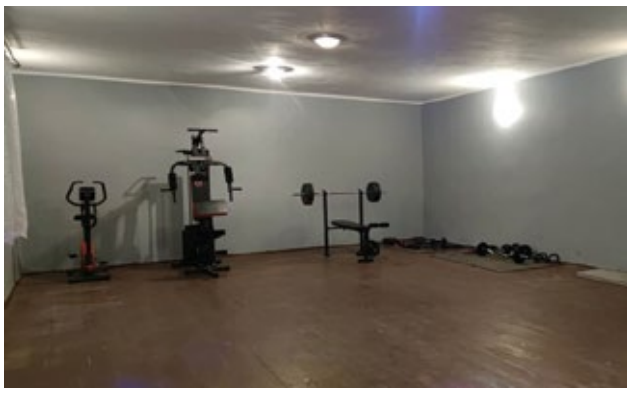

W tegorocznej edycji Programu udział wzięła grupa nieformalna „Sportowi maniacy" z Kamieńca, która złożyła wniosek w ogłoszonym naborze, i pozyskała dofinansowanie, w kwocie 6.000,00 zł, na wskazane działanie w swojej miejscowości. W skład grupy weszli młodzi społecznicy, którzy chcieli zrobić coś ciekawego dla swojej miejscowości, a przy tym zintegrować ją. W skład grupy weszli: Olga Pilich, Kamil Kowalczyk, Wioleta Kłos, Sebastian Soćko, Kamil Soćko, Adrian Soćko, Rafał Komar, Bartłomiej Kublik, Adrian Pilich, Michał Kowalczyk, Rafał Kowalczyk, Damian Kluska, Jakub Cabaj, Mateusz Piwowarczyk i Paulina Pilich.

Dzięki pozyskanym środkom w remizie Ochotniczej Straży Pożarnej w ich miejscowości mogła powstać ogólnodostępna siłownia. Realizacja projektu przebiegała wieloetapowo, a młodzież spotykała się aż dziewięć razy. W pierwszym etapie zakupiono farby, które pozwoliły na odświeżenie ścian w budynku. Następnie zakupiono i zamontowano zestaw sprzętu sportowego, w skład którego wchodził atlas jednostanowiskowy, rowerek magnetyczny, jeden gryf prosty śrubowy, dwa zestawy obciążeń żeliwnych oraz mata. Na koniec pozostało już tylko posprzątać, by siłownia mogła być użytkowana przez mieszkańców.

Oby więcej takich inicjatyw!

TO BYŁA SOLIDNA JESIEŃ!

Kolektyw Oleśnica, piłkarska reprezentacja gminy Wodynie na szczeblu okręgowym, ma za sobą dobrą rundę jesienną sezonu 2022/2023. W połowie z czternastu rozegranych meczów team z Oleśnicy nie dał się pokonać rywalom. Czterokrotnie górował nad przeciwnikami, zaś trzykrotnie pojedynki kończyły się remisem. W efekcie dało to najlepszą sytuację wyjściową przed wiosną w historii występów na najwyższym szczeblu okręgu siedleckiego. Oczywiście jest nad czym pracować, porażki czasem boleśnie pokazywały nasze braki, ale finalizując jesień - jest progres względem poprzednich sezonów.

Cieszy również fakt, iż klub poszerza swoje zasoby kadrowe o kolejne gminne miejscowości. Kolektyw to drużyna, która niemal w całości bazuje na swoich, gminnych zawodnikach. To ewenement w lidze okręgowej, tym bardziej biorąc pod uwagę rozmiary naszej małej Gminy. Oczywiście nie zamyka to drogi nikomu z zewnątrz, klubowe bramy są szeroko otwarte dla wszystkich. A następców szkolimy już od kilkulatków. Obecnie po swoim pierwszym sezonie w lidze okręgowej są nasi Żacy z roczników 2014/2015 i młodsi. Chłopcy dzielnie rozpoczęli swoją piłkarską przygodę notując kilka zwycięstw w debiutanckim sezonie. Obecnie zarówno najmłodsi jak i najstarsi piłkarze odpoczywają od piłki. Nie będzie to jednak długa przerwa, już na początku roku wracamy do treningów.

Adam Pawlak

TOWARZYSTWO PRZYJACIÓŁ ZIEMI WODYŃSKIEJ W DNIU NIEPODLEGŁEJ

W tym roku uroczystości upamiętniające dzień odzyskania przez Polskę niepodległości obchodziliśmy w Wodyniach w niedzielę 13 listopada. Uroczystą mszę świętą w kościele parafialnym rozpoczął montaż słowno-muzyczny w wykonaniu uczniów Szkoły Podstawowej im. Władysława Łokietka w Wodyniach. Przedstawiciel Towarzystwa Przyjaciół Ziemi Wodyńskiej – Marcin Polak odczytał krótką historię wyboru 11 listopada na Święto Odzyskania Niepodległości oraz przybliżył życiorysy zmarłych członków Towarzystwa: Andrzeja Nocnia, Stanisława Śledańskiego, Krzysztofa Józefa Bartosiaka, Tadeusza Krzysztofa Markiewicza i Doroty Pankowskiej. 104 rocznica odzyskania przez Polskę Niepodległości to doskonała okazja, aby pomodlić się w intencji Ojczyzny i tych spośród nas, którzy w ciągu ubiegłego roku odeszli na wieczną służbę do Pana Boga, Ojca.

Eucharystię w intencji Ojczyzny oraz za zmarłych członków Towarzystwa Przyjaciół Ziemi Wodyńskiej odprawił Proboszcz ks. Krzysztof Buczyński. Wzięły w niej udział poczty sztandarowe Koła Światowego Związku Żołnierzy Armii Krajowej w Wodyniach, Szkoły Podstawowej w Wodyniach i Ochotniczej Straży Pożarnej w Wodyniach, a chorąży Zbigniew Redosz odczytał Apel Niepodległościowy.

Następnie odbył się uroczysty przemarsz ulicami Wodyń. Pod Pomnikiem Żołnierzy Niezłomnych kwiaty złożyło Koło ŚZŻAK w Wodyniach i TPZW, pod Kopcem Niepodległości wiązankę złożył Wójt Gminy Wodynie Wojciech Klepacki, natomiast pod pomnikiem pomordowanych mieszkańców Wodyń kwiaty złożyła Dyrekcja Szkoły Podstawowej w Wodyniach, a znicze zapaliła delegacja uczniów tej szkoły.

Podniosły charakter uroczystości niewątpliwie przypomniał nam wszystkim o radości z życia w wolnym kraju.

Zarząd TPZW

CO CZYTAĆ W ŚWIĘTA?

Najlepsze lektury na Boże Narodzenie

Grudniowe wieczory są zimne i długie. Chyba w żadnym innym czasie nie czytamy tyle co w zimie… Nasza Biblioteka pragnie zaprezentować Wam kilka propozycji książek, które znalazły się na bibliotecznej półce, po które warto sięgnąć właśnie w chłodniejsze dni, a zwłaszcza w okresie Świąt Bożego Narodzenia. Propozycje z pewnością wciągną czytelnika w wir przygotowań do „Gwiazdki", a w czasie świąt umilą ten jakże uroczysty czas.

Pierwsza propozycja to **„Wypożyczalnia Świętych Mikołajów"** autorstwa Agaty Przybyłek. Lektura pomoże nam odkryć najskrytsze zakamarki pewnej niezwykłej wypożyczalni.

Dla Magdy i jej syna Kajtka to będą dziwne święta, ale kobieta jest gotowa na wiele, by uchwycić ich magię. Grzegorz to pracoholik, który cały swój czas poświęca rozwojowi firmy. Czy zdarzy się grudniowy cud i mężczyzna postanowi zmienić coś w swoim życiu?

Justynę czeka kolejne Boże Narodzenie w towarzystwie przekomarzających się rodziców. Ale może i do niej uśmiechnie się w tym roku… Mikołaj? Amanda i Tomek kolejną Gwiazdkę planują spędzić jako mąż i żona. Teraz pochłaniają ich przygotowania do ślubu, a przyjaciółka panny młodej organizuje szalony wieczór panieński. Bohaterów dzieli wiele, ale łączy jedno – wszyscy przygotowują się do świąt, które będą w tym roku inne niż dotychczas". Agata Przybyłek otula nas historią, która jest jak koc utkany ze świątecznych życzeń i małych codziennych cudów. Czy i Ty odnajdziesz tę magię?

Kolejną nastrojową, spokojną i nostalgiczną książką wartą przeczytania jest **„Dziś zanucę ci kolędę"** Joanny Szarańskiej. Hania jej główna bohaterka nie wie, jakim cudem dała się wmanewrować w wieczorne kolędowanie połączone ze zbieraniem datków. W jednej chwili podawała herbatę wiecznie niezadowolonej teściowej, a w drugiej była osiołkiem nucącym pastorałki. Gdyby tylko lubiła śpiewać. Albo chociaż umiała... Przemierzając zasypane śniegiem miasteczko, szybko jednak pojmuje, że w kolędowaniu najważniejsze wcale nie są czysty głos czy idealna znajomość tekstu. Liczą się obecność i niespieszne rozmowy z drugim człowiekiem. Każdy dom i każda rodzina kryją swoje niepowtarzalne historie. Wystarczy tylko znaleźć czas i dobrze się wsłuchać, żeby je poznać.

To tylko niektóre propozycje książek o tematyce świątecznej. W naszej bibliotece jest ich znacznie więcej. Z pewnością każdy znajdzie coś dla siebie. Zapraszamy!

Maria Kozioł

Seniorki z Klubu Seniora polecają na święta…

„Kutia wigilijna"

Przygotuj: 2 szklanki maku, 3/4 szklanki cukru pudru, kilka kropli ekstraktu migdałowego, 3/4 szklanki miodu, 5 dag rodzynek sułtańskich, 5 dag suszonych wiśni, 5 dag migdałów, 1/2 szklanki słodkiej śmietanki.

Wykonanie: Ziarna pszenicy zalewamy wrzącą wodą i odstawiamy na kilka godzin. Po tym czasie ziarna zagotowujemy, następnie odcedzamy i wlewamy świeżą wodę. Gotujemy do miękkości przez 3 godziny. Znowu odcedzamy i odstawiamy do przestygnięcia. Mak płuczemy, następnie sparzamy wrzątkiem i mielimy przynajmniej raz w maszynce do mięsa. Łączymy z odcedzoną pszenicą oraz lekko podgrzanym płynnym miodem, cukrem pudrem i ekstraktem migdałowym. Dodajemy posiekane bakalie, mieszamy ze śmietanką kremówką i wstawiamy na kilka godzin do lodówki. Podajemy w jednej większej misce lub kilku mniejszych. Wierzch dekorujemy np. migdałami i suszonymi owocami.

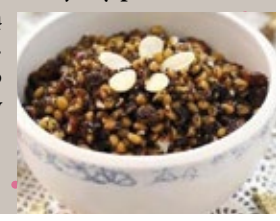

Zagadki dla dzieci o świętach Bożego Narodzenia

O tym drzewie
wiele mówić nie będę,
pod jego gałązkami
zaśpiewasz kolędę.

Choinkowe ozdoby
okrągłe jak słońce,
jak ono złociste
i blaskiem świecące.

Co to za kochany święty,
co przynosi nam prezenty?

W centralnym miejscu stołu leży,
między siankiem i stosem talerzy.
Wśród karpia, stroika i mazurka,
nim się dzielą tata, mama oraz córka.

ZAPRASZAMY NA WSPÓLNE KOLĘDOWANIE Z OLGĄ BOŃCZYK

Wspólne kolędowanie jest pięknym staropolskim zwyczajem, który przetrwał do dziś. To nasza piękna tradycja. Kolędy i pastorałki to nieodzowne elementy bożonarodzeniowych zwyczajów. Śpiewane wraz z rodziną czy wydobywające się z głośników, budują świąteczny nastrój. Wraz z choinką, białym obrusem i szopką stoją na straży tradycji.

Dnia 8 stycznia 2023 roku o godz. 18.30, z inicjatywy wójta gminy Wodynie Wojciecha Klepackiego, w Kościele Parafialnym w Wodyniach odbędzie się świąteczny koncert najpiękniejszych kolęd i pastorałek polskich, w wykonaniu znanej aktorki teatralnej i filmowej oraz wokalistki Olgi Bończyk z towarzystwem muzyków. Serdecznie zapraszamy!

KOLOROWANKA

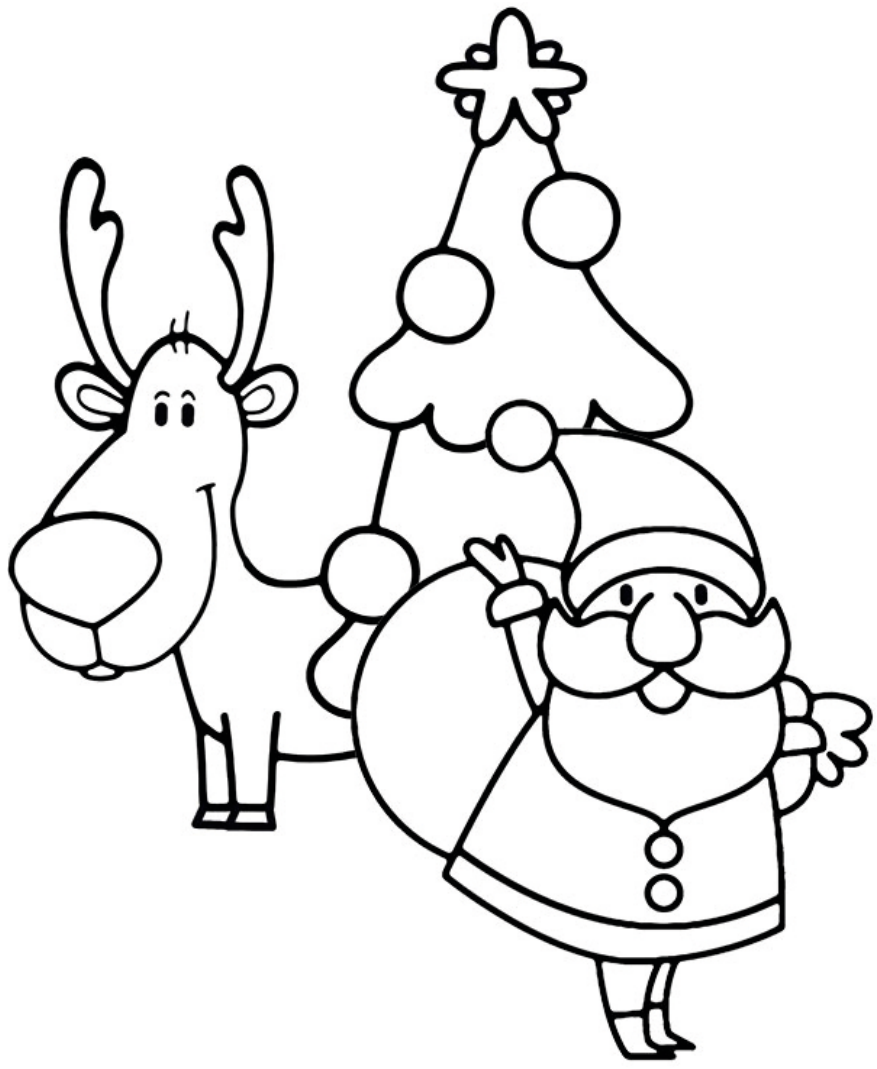

„Przegląd Wodyński.Pismo Samorządowe Gminy Wodynie"

Adres redakcji: „Przegląd Wodyński. Pismo Samorządowe Gminy Wodynie"
ul. Siedlecka 43, 08-117 Wodynie.

Przewodniczący redakcji: Marlena Paczek, tel.: (25) 631 26 58 w.33,e-mail: zastepca@wodynie.eu

Skład redakcji: Marlena Paczek, Janusz Eleryk, Renata Bareja, Renata Maciejewska, Wioleta Kłos, Magdalena Osiak-Piwko, Edyta Kublik

Druk: KOZAK DRUK, ul. Karowa 14, 08-119 Siedlce,
nakład: 1000 egz.

Znajdź nas! www.wodynie.eu facebook Instagram YouTube